

Kurier **Chełmiecki**

GMINA CHEŁMIEC



Numer 2 Egzemplarz bezpłatny

ISSN: 2081-2965

grudzień 2016

**10 lat wójtowania
Bernarda
Stawiarskiego**

**Wielki Jarmark
Bożonarodzeniowy**

**Nowe drogi
i chodniki**

**Najniższe
podatki
w regionie**

**Już Pływam
i Umiem
Pływać
w Gminie**

**Miasto
Chełmiec
i strefa
ekonomiczna**

Wesołych Świąt Bożego Narodzenia

Przeżyli razem ponad pół wieku! Jubileusze pożycia małżeńskiego w Gminie Chełmiec

W Zespole Szkół w Biczycach Dolnych z wójtem gminy Chełmiec spotkały się pary małżeńskie, które ponad pół wieku temu powiedziały sobie sakramentalne - tak. Na terenie gminy Chełmiec w tym roku 29 par obchodziło jubileusz 50-lecia pożycia małżeńskiego, a 13 par obchodziło 60-lecie i 3 pary 65 - lecie pożycia małżeńskiego. Jubilatów powitał i ugościł wójt Bernard Stawiarski oraz Przewodniczący Rady Gminy Józef Zygmunt i kierownik Urzędu Stanu Cywilnego w Chełmcu Angelika Janus-Bodziona. Dostojnych Jubilatów Wójt uhonorował medalami za długoletnie pożycie małżeńskie, przyznany-

mi przez Prezydenta Rzeczypospolitej Polskiej. Spotkanie odbyło się w sympatycznej atmosferze. Były gratulacje, kwiaty, pamiątkowe dyplomy, życzenia, upominki oraz tradycyjna lampka szampana. Po części oficjalnej Jubilaci zostali zaproszeni na poczęstunek. O część artystyczną spotkania zatroszczył się Zespół Szkół w Biczycach Dolnych, dzieciaki przygotowały krótkie przedstawienie, a swoją muzyką czas umiliła Kapela z Regionalnego Zespołu Pieśni i Tańca "Świniarsko". Jubilatów gratulujemy i życzymy jeszcze wielu długich lat spędzonych razem w szczęściu dostatku i miłości.

W grupie Jubilatów świętujących 50 - lecie pożycia małżeńskiego znaleźli się:

1. Chronowska Janina, Chronowski Michał - Mała Wieś
2. Dadał Maria, Dadał Józef - Świniarsko
3. Dmytrzak Barbara, Dmytrzak Wszebór - Librantowa
4. Dziadosz Halina, Dziadosz Mieczysław - Mała Wieś
5. Gargas Maria, Gargas Stanisław - Rdziostów
6. Górka Janina, Górka Józef - Wielogłowy
7. Janik Teresa, Janik Teodor - Chełmiec
8. Janur Maria, Janur Bronisław - Świniarsko
9. Kuzak Helena, Kuzak Władysław - Chomranice
10. Leśniak Aleksandra, Leśniak Kazimierz - Januszowa
11. Lorek Stanisława, Lorek Władysław - Chełmiec
12. Marcisz Józefa, Marcisz Mieczysław - Piątkowa
13. Marczyk Halina, Marczyk Stanisław - Piątkowa
14. Marszał Janina, Marszał Władysław - Chełmiec
15. Maśnica Krystyna, Maśnica Marian - Marcinkowice
16. Mółka Stanisława, Mółka Stanisław - Januszowa
17. Orzeł Maria, Orzeł Bronisław - Chełmiec
18. Pasiut Zofia, Pasiut Józef - Trzetrzewina
19. Poręba Anna, Poręba Władysław - Paszyn
20. Potoczek Helena, Potoczek Stanisław - Rdziostów
21. Sadowy Maria, Sadowy Julian - Chomranice
22. Siembieda Anna, Siembieda Ryszard - Chełmiec
23. Szott Helena, Szott Władysław - Wielogłowy
24. Szymczyk Maria, Szymczyk Józef - Chełmiec
25. Świerczek Irena, Świerczek Tadeusz - Chomranice
26. Tokarz Józefa, Tokarz Benedykt - Mała Wieś
27. Wilk Maria, Wilk Jerzy - Wola Marcinkowska
28. Witecka Stanisława, Witecki Jan - Trzetrzewina
29. Wyskiel Elżbieta, Wyskiel Jerzy - Chełmiec

W grupie Jubilatów świętujących 60 - lecie pożycia małżeńskiego znaleźli się:

1. Bochenek Kazimiera, Bochenek Stefan - Paszyn
2. Bulanda Aurelia, Bulanda Jan - Chełmiec
3. Chruślicka Cecylia, Chruślicki Władysław - Paszyn
4. Kucia Maria, Kucia Stanisław - Klęczany
5. Leśniak Czesława, Leśniak Jan - Wielopole
6. Michalska Anna, Michalski Tadeusz - Chełmiec
7. Mika Bernadeta, Mika Czesław - Paszyn
8. Salamon Józefa, Salamon Stanisław - Krasne Potockie
9. Smaga Bronisława, Smaga Mieczysław - Wielopole
10. Smoleń Jadwiga, Smoleń Kazimierz - Krasne Potockie
11. Szczygieł Maria, Szczygieł Adolf - Chełmiec
12. Szumal Teresa, Szumal Stefan - Naściszowa
13. Trzeciecka Janina, Trzeciecki Eugeniusz - Wielogłowy

W grupie Jubilatów świętujących 65 - lecie pożycia małżeńskiego znaleźli się:

1. Król Maria, Król Stefan - Świniarsko
2. Szczurek Maria, Szczurek Bolesław - Piątkowa
3. Wideł Bronisława, Wideł Jan - Klęczany



Pond 1000 paczek

Mikołajkowych

Z okazji Mikołaja z inicjatywy wójta Bernarda Stawiarskiego, gmina Chełmiec zakupiła blisko 1000 paczek świątecznych za kwotę ponad 60 tys. zł, którymi obdarowano seniorów, dzieci niepełnosprawne oraz dzieci z rodzin dysfunkcyjnych mieszkających na terenie gminy Chełmiec. Każdy mieszkaniec gminy, który ukończył 80 rok życia otrzymał paczkę, która zawierała oprócz produktów spożywczych również życzenia od wójta. Takie prezenty świąteczne stały się już w gminie Chełmiec tradycją i przez wielu mieszkańców wyczekiwane są z niecierpliwością. W tym roku paczki zostały dostarczone bezpośrednio do domów aż 803 Seniorom. Ze środków Gminnej Komisji Rozwiązywania

Problemów Alkoholowych wójt przeznaczył również środki na zakup paczek dla dzieci z rodzin dysfunkcyjnych. Sto paczek od wójta rozwieźli do dzieci z terenu gminy Chełmiec członkowie Komisji Kazimierz Zasowski oraz Zenon Jaskulski. Z kolei z budżetu Gminnego Ośrodka Kultury przygotowano 100 paczek dla dzieci niepełnosprawnych z terenu gminy Chełmiec, które wójt wręczył podczas corocznego spotkania Mikołajkowego w szkole w Wielogłowach. A.B.



W NUMERZE:

Jubileusze pożycia małżeńskiego.....	2
Ponad 1000 paczek Mikołajowych.....	3
Wiestaw Janczyk – bardzo dobry ambasador ziemi sądeckiej w tym również gminy Chełmiec.....	4
Uroczyste poświęcenie rond w Biczycach Dolnych i w Chełmcu	5
Finał kampanii na rzecz bezdomnych psów ze schroniska w Wielogłowach.....	6
16 – edycja kampanii Zachowaj Trzeźwy Umysł.....	7
Marsz Poparcia trzeźwości na Drogach Małopolski.....	8
Święty Mikołaj w przedszkolu i żłobku.....	8
Dzień Seniora w Chełmcu z zabawą, muzyką i śpiewem.....	9
Program Rodzina 500+ w Gminie Chełmiec.....	10
Wymieniono 122 piece węglowe.....	11
Żłobek dla 20 dzieci.....	11
Wójt na II Forum przemysłowym w Karpaczu.....	12
Umowa z Narodowym Funduszem Ochrony Środowiska.....	12
Unijne wsparcie na drogi gminne.....	13
Nowe chodniki i mosty w Chomranicach.....	14
Przebudowa 3km drogi Wola Kurowska – Ubiad.....	16
Nowe Chodniki przy drogach krajowych w gminie.....	16
Koncepcja rewitalizacji centrum Chełmca.....	18
Przedstawiciele zagranicznych samorządów na wizycie studyjnej w Chełmcu	18
10 lat pełnienia przez Bernarda Stawiarskiego funkcji wójta gminy Chełmiec.....	20
Zielone światło dla miasta Chełmiec i specjalnej strefy ekonomicznej.....	24
Srebra ekonomiczna w gminie Chełmiec – wizyta w Berlinie	24
Dynamiczny wzrost udziału gminy Chełmiec w PIT.....	25
Podatki w dół a dochody w górę.....	26
Fudusz Sotecki.....	27
Chełmiec – Lider Powiatu Nowosądeckiego.....	28
Gmina Chełmiec przyjazna organizacjom pozarządowym.....	29
Ślubowanie Pierwszoklasistów.....	30
Odblaskowa Szkoła.....	30
Miss Polski w gminie.....	31
Europejski Tydzień Autyzmu.....	32
Motomikołaje w Krasem Potockim.....	33
Zakończenie zajęć z modelarstwa.....	34
Koronka Klockowa.....	34
Konferencja prasowa w Paszynie!.....	35
Wielki Jarmark Bożonarodzeniowy.....	36
Już Pływam.....	37
Umiem Pływać.....	37
I Mikołajkowe Zawody Pływackie.....	38
Bieg Legionisty.....	39

Kurier Chełmiecki

Wydawca:

Stowarzyszenie Razem dla Kultury

ISSN: 2081-2965

33-394 Klęczany

Klęczany nr 1

Adres Redakcji: Klęczany 1, 33-394 Klęczany

Redaktor naczelny: Maciej Barycz

Wydano: Klęczany dn. 15.12.2016r.

Druk: Drukarnia Goldruk

Nakład: 3000 szt.

Numer: 2 - grudzień 2016

Wiesław Janczyk – bardzo dobry ambasador ziemi sądeckiej w tym również gminy Chełmiec

Wójt gminy Chełmiec Bernard Stawiarowski spotkał się z posłem i wiceministrem finansów Panem Wiesławem Janczykiem.

Przedmiotem spotkania były kwestie dotyczące współpracy gminy z panem ministrem w sprawie lobbingu na rzecz naszej chełmieckiej małej ojczyzny. Zostały poruszone następujące kwestie: budowa obwodnicy północnej na terenie Chełmca, budowa obwodnicy zachodniej wzdłuż wałów Dunajca, budowa chodników w dolinie Smolnika oraz wiele innych kwestii związanych z planowanymi przedsięwzięciami.

Nie da się ukryć, że Pan Wiesław Janczyk jako Poseł RP oraz wiceminister finansów dba o rozwój Sądecczyzny, w tym w szczególności gminy Chełmiec, która jest mu bliska sercu. Tuż się urodził tj. w miejscowości Chomranice, a obecnie mieszka po sąsiedzku w Męcinie.

Nie tak dawno bo we wrześniu b.r. pan minister w obecności wójta wizytował gminę Chełmiec, a dokładniej postępy związane z bu-

dową chodników przy drodze powiatowej w miejscowości Chomranice.

Pan minister zadeklarował, że będzie przyglądał się postępowi kolejnych etapów budowy chodników w dolinie Smolnika, ponieważ szczególnie zależy mu

na tym, aby w ciągu dwóch najbliższych lat powstał cały ciąg chodników od Chomranic aż do Chełmca.

Szczególne podziękowania należą się Panu ministrowi, gdyż dzięki jego staraniom Starostwo Powiatowe w Nowym, Sączu otrzy-

mało dofinansowanie z budżetu państwa i wykonało remont 2 mostków oraz położyło nową nawierzchnię asfaltową przy nowo wybudowanych chodnikach w miejscowości Chomranice.

A.B.



Spotkanie wójta z Wiceministrem finansów

Uroczyste poświęcenie nowych rond w Biczycach Dolnych i Chełmcu



Dnia 10 listopada 2016 roku odbyło się uroczyste poświęcenie ronda w Biczycach Dolnych, któremu nadano imię siostry Czesławy Lorek, oraz ronda w Chełmcu, któremu nadano imię Ks. prof. Bolesława Kumora. Decyzję o nadaniu imion podjęła Rada Gminy Chełmiec na sesji dnia

26 października 2016 roku.

Poświęcenia rond dokonał Ks. Proboszcz Parafii pw. św. Stanisława Kostki w Niskowej - Krzysztof Prokop. Ks. Proboszcz stwierdził, że wybór parantonów tych rond jest właściwy i dobrze przemyślany, ponieważ osoby te na trwałe wpisały się w hi-



storię gminy Chełmiec.

W uroczystości uczestniczyli również Starosta Nowosądecki - Marek Pławiak, Radna Powiatu Nowosądeckiego - Joanna Stawiarska. Wójt Gminy Chełmiec - Bernard Stawiarski, Przewodniczący Rady Programowej Forum Ekonomicznego - Zygmunt Berdychowski,

Przewodniczący Rady Gminy Chełmiec - Józef Zygmunt, Radni Gminy Chełmiec - Wiesław Szoldrowski, Jan Mróz, Mieczysław Leśnik, Władysław Wnęk, sołtys miejscowości Biczycze Dolne - Czesław Kojs, oraz licznie młodzież z okolicznych szkół.

A.B.



Uroczyste poświęcenie rond w Biczycach Dolnych i Chełmcu

Finał kampanii na rzecz bezdomnych psów z gminnego schroniska w Wielogłowach

W dniu 25 października 2016 r. w dzień Kundelka, na terenie schroniska podsumowano, rozpoczętą 4 października kampanię na rzecz bezdomnych psów z gminnego schroniska w Wielogłowach, której motto brzmi: „Ratując jednego psa, nie zmienisz całego świata, ale cały świat zmieni się dla tego jednego psa”. Inicjatorkami kampanii były wolontariuszki: pedagog z ZS w Świniarsku p. Małgorzata Surowiak oraz Barbara Smajdor logopeda z ZS w Chełmcu.

Celem kampanii była zmiana stosunku ludzi do zwierząt i uświadamianie im, że zwierzęta to istoty żywe, które czują i mają swoje prawa. Dzięki podjętej akcji promowano również adopcję psów oraz zbierano karmę i akcesoria niezbędne do poprawy jakości życia w schronisku. Apel o pomoc został skierowany do nauczycieli, dzieci i młodzieży z zespołów szkół z terenu gminy Chełmiec w: Trzetrzewinie, Chełmcu, Biczycach, Paszynie, Piątkowej, Wielogłowach, Świniarsku i SP

w Rdziostowie. Nowy Sącz reprezentują szkoły SP nr 7, Katolicka Szkoła Podstawowa przy parafii Św.Heleny, Sp nr 15, Gimn. nr 9, II LO, ZS Budowlanych, ZS Elektryczno - Mechanicznych.

Pomocy naszym zwierzętom udzielili pracownicy ZUS oddział w Nowym Sączu. Dzięki zaangażowaniu wolon-

tariuszy i uczestników naszej kampanii na 34 psy przebywające w schronisku 25 ma nowy dom, a te które pozostały, mają godziwe warunki bytu i kompetentną, oddaną zwierzętom opiekunkę. Puście kojce to nasz sukces, ale nie mamy złudzeń, że przed zimą się zapelniają. Wójt gminy Chełmiec pan Bernard

Stawiarski wręczył podziękowania zaproszonym przedstawicielom szkół oraz instytucji za zaangażowanie w kampanię. Zgromadzone zapasy pozwolą przez dłuższy czas zapewnić byt podopiecznym gminnego schroniska w Wielogłowach.

J.P.



Na zdjęciu właściciela adoptowanej suczki Szeri



Finał kampanii na rzecz bezdomnych psów

Podsumowanie 16-edycji kampanii Zachowaj

Trzeźwy Umysł - wręczenie nagród

W dniu 11 października 2016 roku na sali posiedzeń Urzędu Gminy Chełmiec odbyło się gminne podsumowanie kampanii profilaktycznej „Zachowaj Trzeźwy umysł” w której aktywnie uczestniczy gmina Chełmiec. Hasłem przewodnim tegorocznej kampanii „Pod dobrą opieką” zachęcano uczniów do wzięcia udziału w konkursach. Wśród kilku tysięcy nadesłanych prac wyłoniono z naszej gminy 15-tu laureatów. W spotkaniu uczestniczył wójt gminy Chełmiec Bernard Stawiariski, członkowie Gminnej Komisji Rozwiązywania Problemów Alkoholowych: Zenon Jaskulski, Kazimierz Zasowski, Stanisław Leśniak i Grażyna Mróz. Wójt wręczył laureatom, ufundowane przez gminę, nagrody w postaci łyżworolek i bezpłatnych karnetów na lodowisko oraz okulary pływackie i karnet na basen do obiektu Aqua Centrum Chełmiec. Wójt podziękował za aktywne uczestnictwo dzieci w kampanii profilaktycznej i zaangażowanie koordynatorów w szkołach. W tym roku zostało nagrodzonych

15 dzieci ze szkół chełmieckich co cieszy i potwierdza, że uczestnictwo gminy w profilaktycznych kampaniach ogólnopolskich jest jak najbardziej słuszne i potrzebne. Wójt wręczył również upominki gminnym koordynatorom ze szkół, w których byli wyłonieni laureaci.

Organizatorem ogólnopolskiej kampanii Zachowaj Trzeźwy Umysł (16-ta edycja) jest Stowarzyszenie Producentów i Dziennikarzy Radiowych w Poznaniu. Jest to największa i najstarsza kampania edukacyjno-profilaktyczna dla samorządów lokalnych. Kampania ta nie tylko edukuje poprzez ulotki, plakaty czy scenariusze zajęć ale nagradza także za-

angażowanie i własną inicjatywę uczniów. Angażuje nie tylko szkoły, ale także społeczność lokalną oraz właścicieli placówek handlowych i gastronomicznych.

Kampania Zachowaj Trzeźwy Umysł realizowana jest od kwietnia do czerwca w szkołach oraz do końca wakacji w społeczności lokalnej.

Tegoroczna edycja koncentrowała się na wspieraniu rozwoju dziecka poprzez eliminowanie cech charakteru wynikających z nadmiaru lub braku opieki, wpływające na przyczynę negatywnych zachowań poprzez uświadamianie rodzicom zagrożeń wynikających z nadopiekuńczości i braku opieki, wspieranie dzia-

łalności wychowawczej szkół i placówek oświatowych w zakresie nowoczesnej edukacji prozdrowotnej (alkohol, papierosy, dopalacze, narkotyki) poprzez prowadzenie zajęć profilaktycznych, spotkań, konkursów.

W tym roku organizatorzy dla laureatów przygotowali niespodziankę tj. konkurs „Moja recenzja” Dzięki temu laureaci mają kolejną szansę, aby zaprezentować swoją twórczość i wygrać kolejną nagrodę (czytnik e-booków). Recenzję książki, którą laureat otrzymał należało wysłać do do 30 listopada 2016r.

A.B.



Finał kampanii Zachowaj trzeźwy Umysł 2016r.

Marsz Poparcia Trzeźwości na Drogach Małopolski

Gmina Chełmiec przystąpiła do IX edycji Kampanii Społecznej Trzeźwa Małopolska „No Promil-No Problem” organizowanej przez Stowarzyszenie Inicjatyw Społecznych „Solny Gwarek” z siedzibą w Wieliczce. Tegorocznym przesłaniem kampanii jest ograniczenie na terenie Małopolski liczby osób pod wpływem środków psychoaktywnych za kierownicą oraz zmiana społecznego nastawienia wobec nietrzeźwych kierowców – wzmocnienie postawy krytycznej u pasażerów pojazdów, których kierowca wzbudza wątpliwości co do stanu trzeźwości. W ramach kampanii w dniu 18 listopada 2016 r. uczniowie 16-tu szkół wyszli na ulice swoich

mięscowości pod nadzorem szkolnych koordynatorów kampanii i wychowawców oraz funkcjonariuszy Miejskiej Policji z Nowego Sącza, Straży Gminnej i członków Gminnej Komisji Rozwiązywania Problemów Alkoholowych. Maszerując z samodzielnie wykonanymi transparentami, na

których widniały rysunki i hasła wyrażające konsekwencje jazdy w stanie po spożyciu alkoholu, z wielkim zaangażowaniem i dumą demonstrowali ideę kampanii. Zatrzymującym się kierowcom, pasażerom i przechodniom wręczali kampanijne ulotki i gadżety. Byli świadkami badania

trzeźwości kierowców przez funkcjonariuszy policji. Uczniowie biorą także bardzo licznie udział w konkursach plastycznych, literackich i multimedialnych towarzyszących kampanii. Prace oceniane są w Wieliczce, co roku przybywa nam laureatów.

A.B.



Marsz Poparcia Trzeźwości

Święty Mikołaj w przedszkolu i żłobku

Zgodnie ze zwyczajem w dniu 6 grudnia do Przedszkola Integracyjnego Bajkowa Kraina w Biczycach Dolnych i Żłobka w Chełmniecu zawitał tajemniczy gość - Święty Mikołaj. Dzieci przez cały rok oczekiwały na Mikołaja, starając się być grzeczne. Przedszkolaki przygotowały dla Świętego Mikołaja radosne piosenki mikołajowe, które to wprowadziły dzieci



Święty Mikołaj w przedszkolu i żłobku

w dodatkowy klimat mikołajowy. Pięknie ozdobione sale kusily gościa do wejścia.

Tego dnia o dzieciach nie zapomniat

również wójt gminy Chełmiec Pan Bernard Stawiarski, który wręczył dzieciom słodkości, życząc im otrzymania wymarzonych prezen-

tów oraz radosnych i rodzinnych Świąt Bożego Narodzenia. Przedszkolaki zaprosily Świętego Mikołaja już za rok na kolejne spo-

tkanie. Wspólne zdjęcie z Gośćmi zapewne będzie stanowiło dla dzieci niezwykle wspomnienie z tego pełnego magii dnia. A.B.

Dzień Seniora w Chełmcu z zabawą, muzyką i śpiewem

W dniu 15 listopada br. w domu weselnym „KAPRYS” odbyło się spotkanie chełmieckich Seniorów. Inicjatorami i organizatorami spotkania byli członkowie Stowarzyszenia „Klub Seniora” mającego swoją siedzibę w Chełmcu. Tradycyjnie, jak co roku, na spotkanie zaproszeni zostali mieszkańcy Domu Pomocy Społecznej w Kłęczanach. W spotkaniu uczestniczyli również: Artur Boruta - sekretarz gminy Chełmiec, Urszula Sikora - Dyrektor Gminnej Biblioteki, Jan Mróz - radny gminy Chełmiec, Alina Majda z Gminnego Ośrodka Pomocy Społecznej oraz Marzena Rumel - Dyrektor Domu Pomocy Społecznej w Kłęczanach.

Wszystkich przybyłych na spotkanie powitała Pani Janina Borzęcka-Pułka Prezes Stowarzyszenia „Klub Seniora”. Pani Prezes przedstawiała pokrótce historię działalności

Klubu Seniora i podziękowała wójtowi gminy Chełmiec za pomoc w organizacji Dnia Seniora oraz za użyczenie pomieszczeń w dawnym Ośrodku Zdrowia w Chełmcu z przeznaczeniem na działalność statutową Klubu. W imieniu wójta gminy Chełmiec, Artur Boruta - sekretarz gminy podziękował Seniorom za dotychczasową działal-

ność, w tym za udział w licznych projektach realizowanych dla społeczności lokalnej a dofinansowanych m.in. ze środków pochodzących z gminy. Życzył też zdrowia oraz dalszych sukcesów w prowadzonej działalności.

Po części oficjalnej Seniorzy z Chełmca przedstawili inscenizację bajki „Czerwony Kapturek”. Rolę wilka

odegrała Prezes Stowarzyszenia „Klub Seniora” Pani Janina Borzęcka-Pułka a narratorem była Pani Urszula Sikora - Dyrektor Gminnej Biblioteki.

W spotkaniu uczestniczyło łącznie blisko 50 osób. Nie brakowało dobrej zabawy z muzyką i śpiewem.

A.B.



Dzień Seniora

Program Rodzina 500+ w gminie Chełmiec

Koniec roku to okazja do podsumowań. W sferze wsparcia dla rodzin z dziećmi, rok 2016 obfitował w wiele wydarzeń. Niebagatelnym wydarzeniem i pierwszym na tak dużą skalę było wdrożenie oczekiwanego programu „Rodzina 500+”. W gminie Chełmiec, złożono niemalże 2 700 wniosków o przyznanie świadczenia wychowawczego, z czego około 10 % to wnioski złożone drogą elektroniczną. Z programu korzysta już prawie 2 500 rodzin, a miesięczne wsparcie jakie płynie do

4 200 dzieci to kwota ponad 2 mln zł.

Przypominamy, że program „Rodzina 500 plus” ruszył 1 kwietnia tego roku w całej Polsce. Świadczenie wychowawcze w wysokości 500 zł miesięcznie rodzice otrzymują niezależnie od dochodu na drugie i kolejne dziecko do ukończenia przez nie 18. roku życia. W przypadku rodzin z dochodem poniżej 800 zł netto na osobę wsparcie otrzymuje rodzina także na pierwsze lub jedyne dziecko, a jeżeli w rodzinie jest dziecko niepełnosprawne pułap

kryterium dochodowego wynosi 1 200 zł netto.

Na terenie gminy operatorem programu jest Wydział Świadczeń Wychowawczych, który został usytuowany w Chełmcu przy ulicy Marcinowickiej nr 25. Wcześniej w tym miejscu mieścił się ośrodek zdrowia. Obiekt został odpowiednio wyposażony. Jest także przygotowany na potrzeby osób niepełnosprawnych. W wydziale tym realizowane są również zadania z zakresu świadczeń rodzinnych, świadczeń

z funduszu alimentacyjnego a także stypendiów socjalnych, a zatem obecnie, wszelkie świadczenia o charakterze socjalnym wynikające z polityki rodzinnej będzie można załatwić kompleksowo, w jednym miejscu. Wpisuje się to w koncepcję jednego, spójnego organizacyjnie miejsca świadczącego usługi dla mieszkańców w celu zwiększenie komfortu dla mieszkańców.

P.S.



ASTRO

meble nie z tej ziemi

www.astromeble.pl  /astromeble

 biuro@astromeble.pl  794 187 520



MEBLE

DOM - MIESZKANIE - FIRMA - INSTYTUCJA

- szafy z drzwiami przesuwymi
- zabudowy wnęk
 - komody
- meblościanki
- garderoby
- do kuchni
- do łazienki
- i inne

NA WYMIAR

Z DREWNA

- altanki
- stoły
- ławki
- krzesła
- wiaty
- zadaszenia
- i inne



Pomiar - Projekt - Wykonawstwo - Montaż

Wymieniono 122 piece węglowe – I etap ograniczania niskiej emisji zakończony sukcesem

Gmina Chełmiec w lipcu tego roku otrzymała z Wojewódzkiego Funduszu Ochrony Środowiska w Krakowie dotację w wysokości 700 tys. zł na wymianę starych pieców węglowych na nowoczesne w ramach Programu Ograniczania Niskiej Emisji. Mieszkańcy którzy zdecydowali się wymienić piec, podpisali umowy z warunkiem uzyskania minimum 20% oszczędności na mocy nowego kotła i zobowiązaniem, że do końca października przeprowadzą modernizację kotłowni. Maksymalna dotacja na jaką mogli liczyć mieszkańcy to 50%, nie wię-

cej niż:

- 7,5 tys. zł w przypadku zmiany pieca węglowego na gazowy
- 4,5 tys. zł w przypadku zmiany pieca węglowego na pelet lub ekogroszek.

Pierwsze dotacje będą wypłacane do końca roku.

W ramach programu mieszkańcy zamoni-

towali łącznie:

- 73 kotły gazowe – łączna dotacja 444 324,17 zł
- 31 kotłów na ekogroszek – łączna dotacja 138 615,00 zł
- 18 kotłów na biomasę – łączna dotacja 81 000,00 zł

Gmina Chełmiec w 2017 roku planuje ponowić nabór do Progra-

mu Ograniczania Niskiej Emisji oraz dodatkowo starać się o dotację z Regionalnego Programu Operacyjnego Województwa Małopolskiego, na wymianę kotłów i modernizację kotłowni. Wstępne zapisy mieszkańców na 2017 rok rozpoczną się w styczniu.

M.B.

Wymiana pieca na:	Łącznie stare kotły	Łącznie nowe kotły
Gazowy	2026,7 kW	1518,4 kW
Ekogroszek	783 kW	588 kW
Biomasa	427 kW	319 kW
Razem	3236,7 kW	2425,4 kW

Uzyskane oszczędności na mocy nowych źródeł ciepła (811,3 kW)

„Żłobek dla 20 dzieci za tyle pieniędzy?”

Na sesji Rady Gminy Chełmiec, w dniu 26 października 2016 roku, została podjęta uchwała o przystąpieniu do realizacji projektu „Utworzenie żłobka Bajkowa Kraina w Biczycach Dolnych”. Projekt ten przygotowała Lokalna Grupa Działania Korona Sądecka, która jest liderem projektu i w partnerstwie z gminą Chełmiec złożyła wnioszek o dofinansowanie do Regionalnego

Programu Operacyjnego. W ramach konkursu organizowanego przez Urząd Marszałkowski złożono 93 wnioski, z czego pieniędzy wystarczyło dla 30 projektów. Dofinansowanie z środków unii europejskiej to 85%, natomiast 15% to wkład własny który zostanie poniesiony przez LGD Korona Sądecka z środków przekazanych przez gminę Chełmiec.

M.B.



Żłobek z kontenerów.

Wójt Bernard Stawiarski na II Forum przemysłowym w Karpaczu

„Lobbowanie u polityków na rzecz naszej lokalnej społeczności jest moim obowiązkiem i zawsze przekładało się na to co dzieje się jeśli chodzi o rozwój gospodarczy naszej Gminy. Niestety nie jest to wygodna rola dla osoby, która w sposób menadżerski zarządza firmą...” /Bernard Stawiarski/

Wójt gminy Chelmiec Bernard Stawiarski brał udział, na zaproszenie organizatora, w II Forum Przemysłowym w Karpaczu. Organizatorem Forum był Instytut Studiów Wschodnich, który jest inicjatorem odbywającego się co rok Forum Ekonomicznego w Krynicy Zdroju. Forum Przemysłowe w Karpaczu było miejscem szerokiej debaty o najważniejszych problemach przemysłu europejskiego. W swojej formule nawiązywało do Forum Ekonomicznego w Krynicy-Zdrój oraz do Forum Energetycznego, którego dziewięć edycji odbyło się w poprzednich latach. Miastem Gospodarzem Forum był Karpacz a głównym partnerem Województwo Dolnośląskie.

Wśród zaproszonych gości polityków, samorządowców i przedsiębiorców obecni byli m.in.: Mateusz Morawiecki Wicepremier i Minister Rozwoju i Finansów i Stanisław Karczewski Marszałek Senatu RP. Wójt brał udział w debatach, roz-

mowach i dyskusjach kularowych z wieloma osobami świata biznesu i polityki, wśród nich nie zabrakło również przedstawicieli sądeckich przedsiębiorców (Fakro, Newag).

Tematami poruszanymi na Forum były m.in. gospodarcza przyszłość Polski po roku 2020, polityka przemysłowa w erze globalizacji, perspektywy rozwo-

ju rynku gazu w Europie, przyszłość rynku energii, zarządzanie innowacjami, globalne koncerty versus lokalni producenci, produkty lokalne a marketing turystyczny. W trakcie Forum rozmawiano również o tym jak czwarta rewolucja przemysłowa opierająca się na łączeniu najnowocześniejszych wirtualnych technologii z real-

ną produkcją zmienia modele działania całych gałęzi gospodarki. Re-industrializacja, rozwój innowacyjnych firm, kapitał dla rozwoju, ekspansja zagraniczna oraz rozwój społeczny i terytorialny stwarzają nowe możliwości ekonomiczne, stanowiąc szansę dla szybkiego rozwoju kraju.

A.B.



Bernard Stawiarski i Stanisław Karczewski na II Forum przemysłowym



Bernard Stawiarski i Mateusz Morawiecki na II Forum przemysłowym

Umowa z Narodowym Funduszem Ochrony

Środowiska na 20 mln zł podpisana!

We wrześniu w Narodowym Funduszu Ochrony Środowiska w Warszawie, została podpisana umowa na realizację inwestycji pn. "Poprawa gospodarki wodno - ściekowej na terenie gminy Chełmiec - etap II". Gminę Chełmiec reprezentowali wójt gminy - Bernard Stawiarski i skarbnik gminy - Małgorzata Szkarłat. Całkowita wartość projektu to 20 908 534,40 zł, w tym wartość dofinansowania to 14 558 761,58 zł. W ramach projektu planuje się:

- budowę instalacji do zmniejszenia uwodnienia osadów komunalnych

- wymianę istniejącej sieci kanalizacyjnej w miejscowości Świniarsko etap I - 2,5 km
- zakup urządzeń do monitoringu przepompowni ścieków, wraz z modernizacją 16 przepompowni
- zakup instalacji do odbioru osadów z przydomowych oczyszczalni ścieków
- budowę łącznika sieci wodociągowej (Klimkówka - Naćiszowa)
- Przebudowę ujęcia wody w miejscowości Marcinkowice z budową zbiornika wody na terenie ujęcia.

Dofinansowanie

z Programu Operacyjnego Infrastruktura i Środowisko jest najkorzystniejsze, ponieważ daje możliwość otrzymania aż do 85% dotacji do wartości netto inwestycji. Przy założeniu że gmina odzyskuje Vat, to z własnego budżetu trzeba dołożyć około 15%.

To już trzeci projekt z Programu Operacyjnego Infrastruktura i Środowisko, na który gmina pozyskała dofinansowanie unijne. W latach 2013-2015 gmina Chełmiec realizowała inwestycje pn. „Poprawa gospodarki wodno - ściekowej na terenie gminy Chełmiec i Podegrodzie” i „Po-

prawa gospodarki wodno ściekowej - na terenie gminy Chełmiec”. Obydwa projekty kosztowały łącznie ponad 90 mln zł, a dotacja z funduszy unijnych wyniosła ponad 50 mln zł. Łącznie wykonano ponad 90 km kanalizacji, wybudowano 2 nowe oczyszczalnie ścieków i zmodernizowano 3 oczyszczalnie. Ponadto wykonano przewiert pod Dunajcem, który tranzytuje ścieki z Marcinkowic do oczyszczalni w Wielogłowach, oraz wodociąg z Marcinkowic do Wielogłów, który przesyła wodę. M.B.

**UWAGA! WYMIEN KOCIOŁ
I OTRZYMAJ DO 8 000 ZŁ.
ZAPISY JUŻ TRWAJĄ**



**TRWAJĄ ZAPISY NA KOLEJNY
PROGRAM DOFINANSOWANIA
DO WYMIANY KOTŁÓW NA
PALIWA STAŁE. MOŻESZ
OTRZYMAĆ DO 8 000 ZŁ**

Unijne wsparcie na drogi gminne – umowa wręczona

Dnia 18 listopada 2016 roku, w Miasteczku Galicyjskim w Nowym Sączu odbyło się uroczyste wręczenie umów na modernizację dróg gminnych, w ramach Programu Rozwoju Obszarów Wiejskich

2014-2020. Umowy wręczyli wicemarszałkowie: Stanisław Sorys i Leszek Zegzda. Gminę Chełmiec reprezentował sekretarz gminy - Artur Boruta.

Projekt gminy Chełmiec obejmuje

przebudowę dróg gminnych na terenie gminy Chełmiec w miejscowościach Chełmiec i Paszyn oraz budowę drogi gminnej w Klęczanach. Całkowita wartość projektu według kosztorysów szacunkowych to

3,5 mln zł, natomiast dotacja to 2,2 mln zł.

Gmina Chełmiec jest na etapie końcowym wyboru wykonawców. Ceny jakie zaproponowali wykonawcy na poszczególne zadania:

1. Przebudowa drogi gminnej „Potoki” wraz z budową chodnika w miejscowości Pazsyn – 800 tys. zł

2. Budowa drogi gminnej w miejscowości Klęczany tzw „droga do kopalni” - 590 tys. zł

3. Modernizacja ul. Słonecznej i ul. Batalionów Chłopskich wraz z budową kanalizacji deszczowej i chodników w miejscowości Cheł-



Wręczenie umowy na drogi gminne

miec – 1,1 mln zł. A.B.

Nowe chodniki i mosty w Chomranicach

W dniu 12.11 przy udziale wójta gminy Chełmiec Bernarda Stawiarskiego, sekretarza stanu w Ministerstwie Finansów pośła Wiesława Janczyka, reprezentującej Powiat Nowosądecki radnej powiatowej Joannie Stawiarskiej, oraz sołtysa wsi Chomranice i radnego gminnego Stanisława Kuzaka, odbył się odbiór chodnika wykonanego w miejscowości Chomranice przy biegnącej tam drodze powiatowej. Całość budowy chodnika to kwota 320 tysięcy złotych, które w całości z własnego budżetu pokryła gmina Chełmiec. Umowa na wykonanie chodnika przy drodze powiatowej 1551K w kilometrażu 13+741,15 – 14 +278, 76 (niemal 540 mb chodnika) podpisana została w dniu 05.09. br., wykonawcą inwestycji była firma PPUH

JANDA Janina Duda z Łostówki. W tym miejscu szczególne podziękowania należą się Panu Ministrowi Wiesławowi Janczykowi, którego bezpośrednio zaangażowanie w budowę chodników i przebudowę mostów na drodze w dolinie Smolnika, spowodowało współdziałanie gminy Chełmiec ze Starostwem Powiatowym. M.in. wyremontowane zostały mo-

sty na tej samej drodze w Chomranicach, na które gmina przekazała 50 tysięcy złotych. Ponadto gmina posiada już projekty na dalszy ciąg chodnika w miejscowościach Doliny Smolnika od Chomranic aż po Chełmiec i liczy, że dobra współpraca pomiędzy gminą Chełmiec i Starostwem Powiatowym przy wsparciu Pana Ministra przyczyni się do szybkiej re-

alizacji tych niezwykle istotnych inwestycji drogowych. Już w przyszłym roku planuje się w Chomranicach wykonanie 1300 metrów chodnika przy współudziale Starostwa Powiatowego oraz dalszych kilkuset metrów sfinansowanych ze środków własnych gminy Chełmiec.



Nowe chodniki i mosty w Chomranicach

**Gmina Chelmiec
realizuje projekt dofinansowany
z Funduszy Europejskich**



**„Poprawa gospodarki wodno-ściekowej
na terenie gminy Chelmiec – etap II**

Celem projektu jest uporządkowanie gospodarki ściekowej w aglomeracji Chelmiec, co przyczyni się do poprawy stanu środowiska naturalnego i jakości życia mieszkańców Gminy Chelmiec

Dofinansowanie projektu z UE: 14 432 480,90



**Fundusze
Europejskie**
Infrastruktura i Środowisko

Unia Europejska
Fundusz Spójności



www.mapadotacji.gov.pl

Zakończyła się przebudowa 3 km drogi Wola Kurowska – Ubiad

Dnia 14 października 2016 roku nastąpił odbiór prac budowlanych, wykonywanych przez firmę Przedsiębiorstwo Robót Drogowo - Remontowych w Nowym Sączu, na drodze gminnej Wola Kurowska – Ubiad. Gminę Chełmiec reprezentowali wójt – Bernard Stawiarski, Dyrektor ZGKiM – Bogumiła Aszklar – Lelito, natomiast wykonawcą wiceprezes firmy – Tomasz Worobiov. Obecni byli również radny gminy – Stanisław Furtak i sołtys Woli Kurowskiej – Wiesława Szczecina.

Gmina Chełmiec na kompleksową przebudowę tej drogi otrzymała dotację z Małopolskiego Urzędu Wojewódzkiego w Krakowie w ramach „Programu rozwoju gminnej i powiatowej infrastruktury



Odbiór przebudowanej drogi

drogowej na lata 2016-2019”. Wartość całkowita zadania wyniosła 1,5 mln zł z czego 50% to dotacja z w/w programu.

W ramach przebudowy wykonano:

- całkowitą wymianę nawierzchni asfaltowej na odcinku 3 km;
- miejscowe poszerzenie drogi wraz z wy-

czyszczeniem rowów;

- wykonanie chodnika – 530 mb;
- wykonanie odwodnienia;
- montaż nowego oznakowania oraz barierek ochronnych i kasetonów;
- montaż 2 lamp hybrydowych;

Wcześniej gmina

z tej samej puli otrzymała dofinansowanie na:

- 2013 - droga „Podchełmie” w Chomranicach
- 2014 - droga „Starowiejska” w Małej Wsi
- 2015 - droga „Cmentarz – Niwy” w Trzetrzewinie.

A.B.

Nowe chodniki przy drogach krajowych na terenie gminy Chełmiec

Gmina Chełmiec w dalszym ciągu realizuje, nakreślony od początku urzędowania przez wójta Bernarda Stawiarskiego, plan wybudowania chodników przy wszystkich swoich drogach - nie tylko gmin-

nych ale i powiatowych oraz krajowych.

14 września br. wójt Bernard Stawiarski wraz z kierownikiem rejonu GDDKiA Tadeuszem Pytko oraz wykonawcą inwestycji Stanisławem Chryczykiem

właścicielem firmy Esbud, przeprowadzili wizję terenową związaną z odbiorem zrealizowanej w ostatnim czasie inwestycji budowy chodnika w miejscowości Biczycze Dolne, który gmina Chełmiec wykonała, na-

kładem własnych środków finansowych. Wybudowany odcinek wykonany jest od włączenia drogi gminnej biegnącej działką nr 31, do włączenia drogi powiatowej nr 1549 K Biczycze Dolne – Gostwica. In-

westycja polegała na przebudowie drogi polegającej na budowie prawostronnego chodnika na odcinku o dł. 166,07 m (od km 131+205,93 do km 131+372,00 drogi krajowej nr 28) wraz z poszerzeniem jezdni drogi krajowej, odwodnieniem i murem oporowym oraz przebudową zjazdu publicznego. Inwestycja zrealizowana została w sierpniu br. nakładem - zgodnie z porozumieniem zawartym z wójtem Bernardem Stawiarskim - Generalnej Dyrekcji Dróg Krajowych i Autostrad. Koszt inwestycji to przeszło 700 tysięcy zł. Jest to ostatni już odcinek chodnika, który zrealizowany został przez GDDiK przy współpracy gminy Chełmiec na wspomnianej drodze krajowej. W tej chwili po zrealizowaniu już w całości wnioskowanej inwestycji budowy chodnika przy drodze krajowej nr 28, po boczna przy tej drodze, na terenie gminy Chełmiec, są już zabezpieczone w całości.

Po lewej stronie Dunajca przy „krajówce” biegnącej przez teren gminy wszystkie chodniki są już wykonane. W związku z tym aby zapewnić chodniki przy niemal każdym od-

cinu drogi krajowej wójt Bernard Stawiarski wystąpił w dniu 14 marca br. z pismem do Generalnej Dyrekcji Dróg Krajowych i Autostrad o realizację dwóch ostatnich odcinków chodników przy drodze krajowej na terenie gminy po prawej stronie Dunajca w miejscowościach Paszyn i Piątkowa, a także o zabezpieczenie środków finansowych na realizację w/w zadań budowlanych. Przy drodze krajowej nr 28 w Paszynie i Piątkowej występuje bardzo duże natężenie ruchu drogowego pojazdów, istnieje duże ryzyko utraty życia i zdrowia przez pieszych (głównie dzieci uczęszczających do pobliskich

szkół) korzystających z poboczy tej drogi.

Wójt w w/w piśmie poinformował również, że gmina Chełmiec zleciła na swój koszt projekty chodników przy drodze krajowej nr 28 w miejscowościach: Paszyn w kilometrażu 143+820-143+970 oraz Piątkowa 142+189-143+030.

Dzięki współpracy gminy Chełmiec z GDDKiA i dookreśleniu warunków wspólnej realizacji w/w przedsięwzięć, gmina Chełmiec niezwłocznie przystąpiła do realizacji projektów budowlanych. Na dzień dzisiejszy zakończono już etap projektowy obu w/w odcinków chodników oraz

uzyskano na nie decyzję pozwolenia na budowę. Mało tego chodniki w miejscowości Paszyn i Piątkowa zostały zrealizowane.

Pozostało jedynie około 600 metrów chodnika w Paszynie, na które gmina wykonała projekt budowlany. Z informacji pozyskanych z GDDKiA wiadomo, że po ukończeniu dokumentacji projektowej, Generalna Dyrekcja przystąpi do realizacji projektu. Pozostałe odcinki chodników przy drogach krajowych gmina zrealizowała wraz z GDDKiA w całości.

A.B.



Wizja terenowa związana z odbiorem inwestycji

Koncepcja rewitalizacji centrum Chełmca już gotowa

Gmina Chełmiec przygotowuje się do uchwalenia Gminnego Programu Rewitalizacji. Program ten wynika z wytycznych Ustawy o Rewitalizacji z dnia 9 października 2015 roku i daje możliwość gminom do ustanowienia specjalnych obszarów na swoim terenie, które będą podlegać procesom tzw. odrestaurowania. Gmina Chełmiec w procesie konsultacji wybrała 3 takie obszary do rewitalizacji (Chełmiec, Wielopole, Dąbrowa), na które ma teraz możliwość pozyskania funduszy europejskich z Regionalnego Programu Operacyjnego na lata 2014 – 2020. Zgodnie z wytycznymi ustawy, program rewitalizacji może obejmować wyłącznie 30% ludności i nie więcej niż 20% obszaru gminy.

W związku z tym gmina opracowała wstępną koncepcję re-

witalizacji centrum Chełmca która ma polegać na:

- budowie centrum kulturalno – rekreacyjnego wraz z amfiteatrem na 500 osób;
- budowie obserwatorium astronomicznego na dachu budynku;
- rozbudowie Aqua Centrum Chełmiec o nową część rekreacyjną;
- budowie parku zieleni i nowych parkin-

gów.
W miejscowości Wielopole obszar do rewitalizacji pokrywa nie-dawno pozyskaną z Agencji Nieruchomości Rolnych przez gminę działkę o powierzchni 3,6 ha. Na działce tej miałyby powstać kompleks rekreacyjno – sportowy z boiskami wielofunkcyjnymi i placem zabaw.

W miejscowości Dąbrowa obszar rewitalizacji obejmowałby działkę na której obec-

nie położony jest za-bytkowy dworek w którym mieści się oddział szpitalny. Administrator tej działki czyli Małopolskie Centrum Kultury SOKÓŁ zamierza wybudować duże centrum kulturalne wraz z muzeum.

Poniżej szkice z wstępnej koncepcji Centrum Kulturalno – Rekreacyjnego w Chełmcu.

A.B.



Szkie wstępnej koncepcji Centrum Kulturalno Rekreacyjnego w Chełmcu

Przedstawiciele zagranicznych samorządów na wizycie studyjnej w Chełmcu

W dniu 05.10.2016 r. w siedzibie Urzędu Gminy Chełmiec odbyło się spotkanie pomiędzy wójtem gminy Chełmiec Bernardem Stawiarskim a delega-

cjami z samorządów w gminie Chełmiec z terenu Finlandii oraz przedstawicielami firm wykonawczych i środowisk naukowych ze Szwecji i Polski, które dotyczyło budowanych

wzięli:

1. Mr Pertti Sipola – miasto Viitasaari, Finlandia
2. Mr Pasi Makela – miasto Viitasaari, Finlandia

3. Mr Toni Huuskonen – miasto Viitasaari, Finlandia
4. Mr Jari Hakala – miasto Vihti, Finlandia
5. Mr Miika Kananen – firma Kotekman, Finlandia
6. Mr Jyri Koivisto – firma Aquazone, Finlandia
7. Mr Ilari Lignell – firma Aquazone, Finlandia
8. Mr Thomas Soderlund – Alfa Laval Nordic
9. Mr Nicolas Heinen – Alfa Laval Dyrektor Techniczny
10. Jacek Pyskło – Alfa Laval Polska
11. dr inż. Ewa Witkowska – Specjalista technik membranowych i optymalizacji procesów RTC – firma Hach
12. Dariusz Dachnowicz – Project & Sales Manager firma Hach
13. Grzegorz Bohosiewicz – firma Hach
14. Stanisław Malinowski – Firma Schwander
15. Ewa Stasiak – Firma Schwander

Goście wizytowali wybudowane niedawno, przy udziale środków z funduszy UE, oczyszczalnie ścieków w czterech miejscowościach gminy Chełmiec: Chełmcu, Wielogłowach, Małej Wsi oraz Piątko-

cztery nowe oczyszczalnie ścieków funkcjonują w oparciu o najnowszą technologię oczyszczania MBR (Membrane Biological Reactor). W tej nowatorskiej technologii powstaną w niedługim czasie następne trzy oczyszczalnie w miejscowościach Paszyn, Librantowa i Kunów. Ciekawostką jest, że w Wielogłowach jest w tej chwili największa oczyszczalnia tego typu w Europie – większa buduje się obecnie w Sztokholmie - a jednocześnie najmniejsza w Europie – w Piątkowej.

Technologia MBR jest uznawana za najlepszą możliwą technologię oczyszczania ścieków (BAT – Best Available Technology) w rozu-

mieniu Dyrektywy IPPC (Integrated Pollution Prevention and Control). Technologia ta pozwala na spełnienie najbardziej rygorystycznych norm dotyczących ścieków oczyszczonych, narzuconych przez Unię Europejską.

Dodatkowo na przedmiotowych obiektach zastosowane zostały najnowocześniejsze automatyczne systemy sterowania, które pozwalają na eksploatację oczyszczalni w trybie stałego dozoru bez stałej obsługi.

Zastosowana technologia MBR wraz z systemem sterowania pozwoliła na:

Minimalizację powierzchni zajętej przez oczyszczalnię

Znaczne zmniej-

szenie zużycia energii w porównaniu do klasycznych oczyszczalni ścieków

Brak emisji zapachów, poprzez zastosowany system dezodoryzacji i hermetyzacji obiektu

Brak emisji hałasu w związku z umieszczeniem wszystkich urządzeń emitujących hałas w budynku.

Dotychczasowa współpraca z wykonawcą w/w inwestycji Firmą Schwander wywodzącą się z Sądectwa jest wręcz wzorowa i od kilku już lat przebiega bez żadnych problemów. Gmina Chełmiec może liczyć na pomoc w bieżącym zarządzaniu swoimi oczyszczalniami.

M.B.



Przedstawiciele zagranicznych samorządów na wizycie studyjnej w Chełmcu

10 lat pełnienia przez Bernarda Stawiarskiego funkcji wójta gminy Chelmiec

W dniu 6 grudnia 2016 roku, minęło dokładnie 10 lat od momentu, kiedy Bernard Stawiarski został wybrany wójtem gminy Chelmiec. To już trzecia kadencja. Cały ten okres był pod dyktando ciągłego rozwoju gminy, wielkiego bumu inwestycyjnego, którego można śmiało nazwać „Cudem nad Dunajcem”. Na uroczystej sesji wójt podsumował 10 lat swojej służby na rzecz mieszkańców gminy, przedstawiając prezentację zawierającą największe dokonania. Przewodniczący Rady Gminy Chelmiec podziękował wójtowi za lata wyjątkowej pracy i pogratulował sukcesu jaki gmina osiągnęła oraz wręczył z tej okazji wójtowi kwiaty i drobny upominek.

Rozmawiamy z wójtem na temat tych ostatnich 10 lat pracy:

Jak Pan ocenia rozwój gminy w ostatnich latach?

Zabiegam o zrównoważony rozwój społeczno-ekonomiczny całej gminy – stąd też wielka skala zrealizowanych inwestycji, w ciągu ostatnich 10 lat - wydana kwota przekracza

300 mln zł. Budżet gminy przez te lata wyniósł blisko 1 mld zł, co jest ogromną kwotą, którą udało się wydać na różne zadania. Gmina ponadto stawia na rozwój przedsiębiorców i z tą myślą od 2016 roku zostały obniżone podatki:

od środków transportowych i od nieruchomości. Pod tym względem gmina jest najtańsza w regionie. Dużym atutem jest bardzo dobrze rozwinięta infrastruktura drogowa w tym połączenie z drogami krajowymi nr 75 i 28 oraz

sieć wodociągowo-kanalizacyjna. W gminie Chelmiec w ciągu ostatnich dwóch lat zmodernizowano i wybudowano cztery oczyszczalnie ścieków. To w połączeniu z możliwością szybkiej punktowej zmiany planu za-



10 lecie pełnienia funkcji wójta przez Bernarda Stawiarskiego

gospodarowania przestrzennego daje możliwość przedsiębiorcom do inwestowania w atrakcyjnym miejscu. Przykładem firm prężnie i dynamicznie rozwijających się i inwestujących na terenie gminy Chełmec jest firma Wiśniowski – producent bram, drzwi i ogrodzeń, Zakłady mięsne Szubryt, KSS Klęczany – kopalnia surowców skalanych – producent kruszywa drogowego.

Czy kopalnia w Klęczanach, która jest własnością gminy ma swój udział w sukcesie ostatnich lat?

W KSS Klęczany udało się zmienić styl zarządzania na typowo biznesowy, co przyniosło gminie same wymierne korzyści. Przez 10 lat do kasy gminy wpłynęło blisko 47 mln zł dochodu. Kopalnia w tym czasie ciągle się rozwijała, inwestowała w maszyny oraz pracowników. Ponadto szukała innych źródeł przychodów stąd też inwestycja w odnawialne źródła energii a dokładniej w farmę fotowoltaiczną o mocy 1 MW.

Ile się udało pozyskać dotacji na realizację inwestycji w gminie?

Przez ostatnie lata udało się pozyskać dotacje na kwotę ponad 120 mln zł dzięki czemu

było możliwe zrealizowanie inwestycji za kwotę blisko 230 mln zł. To pokazuje bardzo wysoką skuteczność gminy w pozyskiwaniu środków finansowych, bez nich nie dałoby się wielu zadań inwestycyjnych zrealizować szczególnie tych z zakresu gospodarki wodno-ściekowej.

Jaka była najważniejsza inwestycja, jaką udało się Panu zrealizować?

Inwestycji zrealizowanych w przeciągu ostatnich 10 lat jest na kwotę ponad 300 mln zł. Jest ich bardzo dużo i nie można skupiać się tylko i wyłącznie na jednej, poza tym każda zrealizowana i realizowana inwestycja jest przemyślana i ważna dla mieszkańców gminy. Oprócz inwestycji kluczowych – strategicznych gmina realizowała dużo inwestycji oraz inicjatyw drobniejszych takich, które w życiu codziennym interesują mieszkańców, ponieważ dotyczą one problemów życia codziennego. Udało się wspólnie ze Starostwem Powiatowym w Nowym Sączu wybudować chodniki w miejscowości Chomranice w ciągu drogi powiatowej co również jest zasługą p. ministra finansów

Wiesława Janczyka. Dzięki dobrej współpracy ze Starostwem do 2018 roku uda się wybudować pozostałe chodniki w Dolinie Smolnika tworząc ciąg od Chomranic aż do Chełmca.

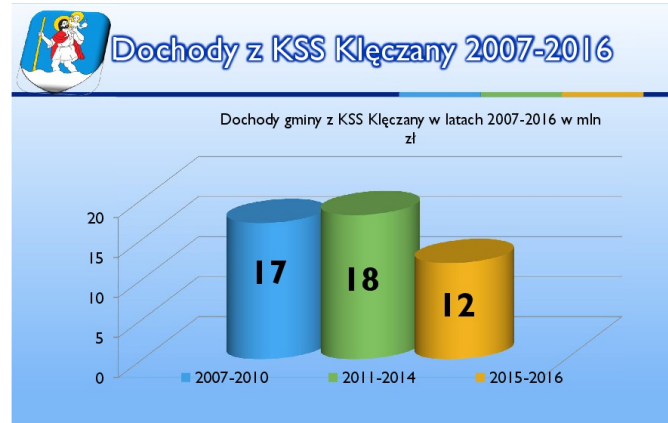
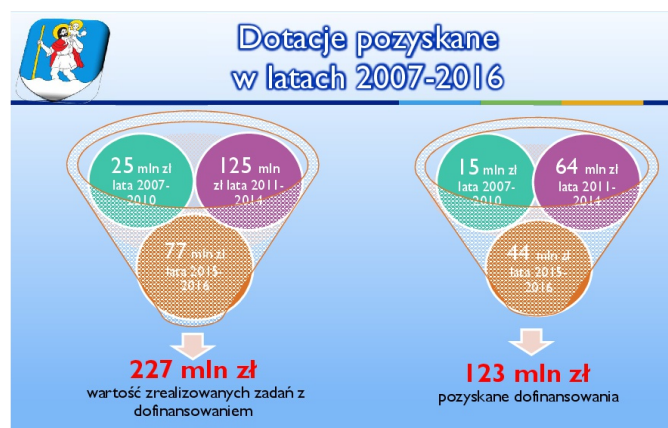
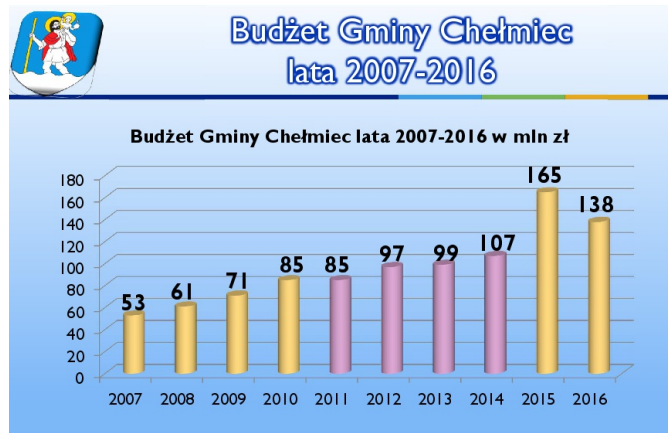

Podatki w dół a dochody w górę – czy to możliwe?

Okazuje się, że w przypadku gminy Chełmiec jest nie tylko

możliwe, ale nawet już zrealizowane.

Samorząd gminy

Chełmiec wbrew tendencjom panującym w innych samorządach

zdecydował się na obniżenie stawek podatkowych od nieruchomości i transportu do najniższych w regionie, stając się bardziej konkurencyjnym dla przedsiębiorców w kwestii lokowania swoich inwestycji.

Od 2011 roku sytuacja gminy Chełmiec pod względem dochodu z roku na rok systematycznie poprawia się: w 2012 roku gmina była na 10 miejscu, w 2013 roku na 9 miejscu, w 2014 roku na 7 miejscu a w 2015 roku już na 2 miejscu tuż za miastem Nowy Sącz, które zajęło pierwsze miejsce. W 2015 roku dochód na jednego mieszkańca w gminie Chełmiec wyniósł 4 991 zł, co w porównaniu z rokiem 2011 daje wzrost o 57 % i jest o blisko 30 % wyższy od do średniego dochodu w powiecie nowosądeckim za 2015 roku.

Największe wyzwanie, z jakim musi się Pan w najbliższym czasie zmierzyć w gminie?

Niewątpliwie najważniejszym wyzwaniem dla samorządu jest budowa dwóch połączeń drogowych obwodnic Chełmca. W tym wypadku konieczne jest współdziałanie z Generalną Dyрекcją Dróg i Autostrad w Krakowie

ków unijnych.

Jedna z obwodnic ma być realizowana przez Generalną Dyрекcję Dróg Krajowych i Autostrad w Krakowie jako połączenie obwodnicy Północnej od ronda im. ks. Prof. Bolesława Kumora w Chełmcu z obwodnicą zachodnią tj. z rondem im. s. Czesławy Lorek w Biczycach Dolnych. Wartość inwestycji to ponad 20 mln zł. W celu ułatwienia realizacji tej inwestycji gmina wybuduje w Chełmcu nowy przebieg ul. Węgrzynek za około 2 mln zł.

Druga z obwodnic to obwodnica wzdłuż wałów rzeki Dunajec, począwszy od miejscowości Brzezna aż do ul. Jagodowej w Nowym Sączu i spięcia z obwodnicą Północną. Ta droga uporządkuje ruch kołowy nie tylko w gminie Chełmiec ale i w Nowym Sączu. Gmina posiada gotowe decyzje środowiskowe i stara się o unijne pieniądze na jej realizację. Wartość inwestycji ok 60 mln zł.

Poza tymi strategicznymi inwestycjami drogowymi gmina ma plany inwestycyjne na kwotę około 85 mln zł w ciągu najbliższych dwóch lat.

Zadłużenie – czy gmina ma z tym problem?

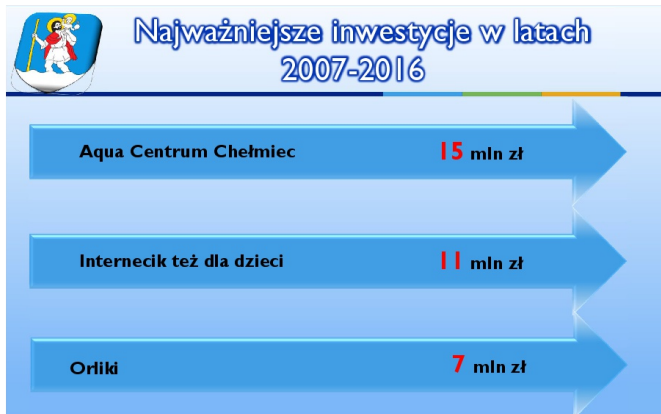

Nazwa zadania	Wartość
Budowa sieci wodociągowej i kanalizacyjnej w miejscowościach: Librantowa, Kunów, Trzetrzewina, Chomranice, Wola Marcinkowska, Krasne Potockie, Kłęczany, Marcinkowice, Rdziostów, Paszyn	30 mln zł
Budowa centrów rekreacyjno – wypoczynkowych: Krasne Potockie i Kłęczany	10 mln zł
Budowa i remont ponad 10 km dróg gminnych z programów unijnych i krajowych	10 mln zł
Rewitalizacja centrum miejscowości Chełmiec – budowa amfiteatru i obserwatorium astronomicznego	6 mln zł
Budowa małych oczyszczalni ścieków w miejscowościach: Librantowa, Kunów, Paszyn	6 mln zł

Gmina Chelmiec nie ma problemów z zadłużaniem się i bieżącym regulowaniem zobowiązań tak jak inne samorządy. Mimo licznych zrealizowanych i realizowanych inwestycji, zadłużenie gminy wynosi w granicach 15 mln zł, co przy budżecie blisko 140 mln zł - nie jest wysokie i wynosi niecałe 11%. Na uwagę zasługuje fakt, iż obejmując urząd wójta w 2006 roku zastałem gminę zadłużoną na kwotę 16,5 mln zł przy budżecie na poziomie 50 mln zł co stanowiło 32%. Przez te blisko 10 lat urzędowania nie zwiększyłem zadłużenia, które jest nawet niższe, a budżet gminy wzrósł prawie trzykrotnie. Trzeba przy tym powiedzieć, że dzięki zrealizowanym inwestycjom majątek gminy w ostatnich dwóch latach wzbogacił się o kilkadziesiąt milionów złotych z tytułu m.in. wybudowania oczyszczalni ścieków, sieci kanalizacji, Aqua Centrum Chelmiec, placów zabaw, dróg i innych inwestycji. Przez ostatnie 10 lat pełnienia funkcji wójta majątek gminy wzbogacił się o kilkaset milionów zł.

Jak przebiegała współpraca z radą gminy?

Współpraca z Radą Gminy Chelmiec obecnie przebiega bez większych zakłóceń. Początek kadencji na to nie wskazywał, wręcz przeciwnie. Przykładem była decyzja Rady Gminy, a dokładniej radnych z opozycyjnych klubów, o zablokowaniu przekształcenia Chelmcza w miasto. Z perspektywy czasu decyzja ta okazała się wielkim błędem, gdyż samorząd stracił możliwość pozyskania znacznych środków unijnych przeznaczonych tylko dla miast. W poprzednich dwóch kadencjach też bywało różnie.

Uważam że w radzie nie powinno mieć miejsca na politykowanie i patrzeć kto z jakiego komitetu startował. Radni powinni pracować wspólnie najlepiej jak tylko potrafią i współdziałać z wójtem na rzecz mieszkańców gminy.

I na koniec jak gmina wypada w rankingach?

Sukcesy ostatnich lat bez wątpienia dostrzegane są w Polsce. Gmina pięciokrotnie z rzędu zdobywała pierwsze miejsce w Polsce w rankingu organizowanym przez Związek Powiatów Polskich w kategorii „Najlepsza gmina wiejska”, oraz bardzo wysoko bo na

trzecim miejscu w skali kraju notowana jest w rankingu energii odnawialnej.

W kategorii najtańszy Urząd jesteśmy w województwie małopolskim na pierwszym miejscu w rankingu organizowanym przez Małopolski Instytut Samorządu Terytorialnego i Administracji. A.B.

W kategorii najtańszy Urząd jesteśmy w województwie małopolskim na pierwszym miejscu w rankingu organizowanym przez Małopolski Instytut Samorządu Terytorialnego i Administracji. A.B.



Plany inwestycyjne lata 2017-2018

Nazwa zadania	Wartość
Termomodernizacja 11 szkół (docieplenie, wymiana pieców, montaż kolektorów)	4 mln zł
Budowa centrum sportowego Świniarsko	4 mln zł
Rozbudowa Aqua Centrum Chelmiec	4 mln zł
Budowa chodników przy drogach gminnych i powiatowych w miejscowościach: Paszyn, Klęczany, Marcinkowice, Rdziostów, Chelmiec	3 mln zł
Budowa ścieżek rowerowych w Świniarsku, Małej Wsi, Klęczanach i Krasnem Potockiem	2 mln zł
Program dopłat do wymiany pieców węglowych, przyłączy kanalizacyjnych	2 mln zł



Plany inwestycyjne lata 2017-2018

Nazwa zadania	Wartość
Utworzenie zółbka w Chelmcu	1,5 mln zł
Budowa Przedszkola w Paszynie	1 mln zł
Budowa pump-traka w Chelmcu	1 mln zł



Gmina Chelmiec w rankingach

- Gmina Chelmiec pięć razy z rzędu lata 2011-2015 była na **pierwszym miejscu** w Polsce w kategorii „Najlepsza gmina wiejska” w rankingu Związku Powiatów Polskich,
- trzecie miejsce w skali kraju w rankingu energii odnawialnej w g Związku Powiatów Polskich,
- Pierwsze miejsce w rankingu Małopolskiego Instytutu Samorządu Terytorialnego i Administracji w kategorii Najtańszy Urząd za lata 2013-2015 w woj. małopolskim



Liczba ludności i Zadłużenie Gminy Chelmiec

- Liczba ludności jest nas blisko **3000** więcej:
- na 31 grudnia 2006 – **24 973** mieszkańców
- na 6 grudnia 2016 – **27 963** mieszkańców
- Zadłużenie Gminy Chelmiec wynosiło:
- na koniec 2006 roku wynosiło **16,5 mln zł**
- na koniec 2016 roku wyniesie **15 mln zł**

Zielone światło dla utworzenia miasta Chełmiec oraz

specjalnej strefy ekonomicznej dla firmy Wiśniowski

W dniu 5 września, podczas sesji Rady Gminy Chełmiec, radni podjęli ważne rozstrzygnięcie dla bieżącego i przyszłego funkcjonowania gminy Chełmiec.

Jednym z nich było podjęcie uchwały w sprawie pozytywnej opinii dotyczącej nadania miejscowości Chełmiec statusu miasta. To było już drugie podejście po nieudanej próbie w 2014 roku, ale tym ra-

zem skuteczne. Na dwudziestu radnych głosujących 12 głosowało za, 7 było przeciw i radny Jan Mróz wstrzymał się od głosu. Podjęcie tej uchwały umożliwi gminie złożenie wniosku do Rady Ministrów w sprawie zmiany statusu miejscowości Chełmiec.

Rada gminy Chełmiec jednogłośnie podjęła bardzo ważną uchwałę dla przyszłości

firmy Wiśniowski, a dotyczącą wyrażenia zgody na ustanowienie specjalnej strefy ekonomicznej w Wielogłowach, na gruntach należących do firmy Wiśniowski w ramach Krakowskiego Parku Technologicznego. Na sesji obecny był Dyrektor z firmy Wiśniowski Pan Wiesław Pióro, który pokrótce przekazał radnym informacje o planach rozwojowych fir-

my. Obszar na którym ulokowana będzie strefa ekonomiczna w ramach Krakowskiego Parku Technologicznego dotyczy 27 ha gruntu, na których planowane są inwestycje za blisko 150 mln zł i nowe miejsca pracy, m.in. budowa nowych hal produkcyjnych na 7 ha.

A.B.

Strefa ekonomiczna w gminie Chełmiec

– wizyta w Berlinie

W dniach 14 – 18 listopada 2016 r. wójt gminy Chełmiec Bernard Stawiarski oraz zastępca wójta Artur Bochenek uczestniczyli, na zaproszenie Krakowskiego Parku Technologicznego, w bezpłatnym, dofinansowanym z funduszy Unii Europejskiej wyjeździe szkoleniowym w Berlinie. Tematyka szkolenia związana była z przyciąganiem bezpośrednich inwestycji zagranicznych do Małopolski. Szkolenie skierowane było do gmin, w których albo działają już strefy ekonomiczne, albo jak w przypadku gminy Chełmiec – zostaną one dopiero uruchomione.

Dla przypomnienia gmina Chełmiec przeszła etap oceny wniosku o dofinansowanie na Forum Subregionu Sądeckiego, odnośnie budowy nowej strefy ekonomicznej na terenie gmi-

ny Chełmiec (w wysokości 10 milionów złotych). Gmina chce budować strefę we współpracy m.in. ze znaną firmą z terenu gminy – Wiśniowski. Właściciel tej firmy już w tej chwili

deklaruje rozbudowę swojego przedsiębiorstwa oraz zatrudnienie nowych pracowników.

Szkolenie, które prowadziła Katharina Arnold Rokita obejmowało m.in.: przegląd



Wizyta szkoleniowa w Berlinie w sprawie strefy ekonomicznej

trendów i analizę porównawczą Agencji Rozwoju w różnych krajach, rolę zewnętrznych narzędzi i kanałów komunikacji oraz promocji, metody przyciągania bezpośrednich inwestycji zagranicznych oraz wiążące się z tym wyzwania, czynniki decydujące o decyzjach inwestycyjnych przed-

siębiorstw czy proces podejmowania decyzji inwestycyjnych przedsiębiorstw oraz lokalizacji inwestycji. Szkolenie odbywało się w Ambasadzie Rzeczypospolitej Polskiej Wydział Promocji Handlu i Inwestycji.

Oprócz tego organizatorzy przewidzieli również szkolenia prak-

tyczne, tj.: wizyta na budowanym lotnisku SCHÖNEFELD FLUGHAFEN oraz w GTAI Germany Trade and Invest GmbH.

Organizatorzy omawianego wyjazdu poprosili o przygotowanie również materiałów informacyjnych na temat instytucji/gminy, którą się reprezentuje.

W związku z czym w trakcie w/w szkoleń omawiana była również prezentacja przygotowana przez gminę Chełmiec, dotycząca ogromnych osiągnięć gminy Chełmiec w kwestiach inwestycyjnych i gospodarczych w ciągu ostatniej dekady.

A.B.

Dynamiczny wzrost udziału gminy Chełmiec w podatku PIT

Od kilku lat systematycznie wzrasta udział gminy Chełmiec w podatku PIT. W budżecie gminy na 2017

rok, wg danych pochodzących z Ministerstwa Finansów, wpływy z PIT czyli podatku dochodowego od osób fizyczny-

ch, mają wynieść ok. 19,5 mln zł tj. jest blisko 3 mln zł więcej niż w 2016 roku i aż o blisko 7 mln zł więcej, niż w

2014 roku. Udział gminy Chełmiec w PIT w latach 2014-2017 przedstawia się następująco:

	2014	2015	2016	2017
	w mln zł	w mln zł	w mln zł	w mln zł
Udział gminy Chełmiec w PIT	12,19	14,73	16,40	19,33

Wg danych Ministerstwa Finansów rośnie także udział wszystkich gmin w podatku PIT co przedstawia poniższa tabela:

	2014	2015	2016	2017
	w miliardach zł	w miliardach zł	w miliardach zł	w miliardach zł
Udział wszystkich gmin w PIT	26,39	28,72	30,64	33,42

Jednak biorąc pod uwagę udział oraz dynamikę, udział gminy Chełmiec w podatku PIT rośnie szybciej niż udział innych gmin. Tendencje wzrostu udziału gminy oraz wszystkich gmin w PIT w latach 2014-2017 prezentuje poniższa tabela.

Wzrost w % rok do roku	2015/2014	2016/2015	2017/2016	2017/2014
Udział wszystkich gmin w PIT	8,84%	6,68%	9,08%	26,64%
Udział gminy Chełmiec w PIT	20,83%	11,36%	17,88%	58,61%

Jak widać z tabeli powyżej, udział gminy w PIT rósł z roku na rok w stopniu dwucyfrowym, tak aby w 2017 roku w porównaniu do roku 2014 osiągnąć wzrost o blisko 60%, co jest wynikiem zdecydowanie lepszym niż w przypadku wzrostu wszystkich gmin, który wyniósł

niecałe 27%. Przyczyn tak dobrych wyników gminy Chełmiec z pewnością jest wiele m.in. jest więcej miejsc pracy, są większe zarobki osób zamieszkujących gminę, rośnie liczba mieszkańców gminy Chełmiec i to nie tylko z powodu przyrostu naturalnego

ale i w wyniku napływu osób zmieniających miejsce zamieszkania z powodu niskich podatków, bardzo dobrze rozwiniętej infrastruktury (woda, kanalizacja, drogi), dużej liczby obiektów sportowo-rekreacyjnych w tym hale, sale sportowe, basen, lodowisko, orliki, place

zabaw, siłownie zewnętrzne, bardzo dobrze rozwiniętej sieci szkół. Nie bez znaczenia jest również szybka procedura zmiany planu zagospodarowania przestrzennego i zmiana przeznaczenia działki na cele zabudowy jednorodzinnej czy pod działalność komercyjną.

Podatki w dół a dochody w górę – czy to możliwe?

Podatki w dół a dochody w górę – czy to możliwe? Okazuje się, że w przypadku gminy Chelmiec jest nie tylko możliwe.

W 2011 roku dochód gminy w przeliczeniu na jednego mieszkańca kształtował się na poziomie 3 175 zł co plasowało gminę na 14 miejscu wśród 18 gmin i miast w powiecie nowosądeckim. Średni dochód w tym czasie w powiecie nowosądeckim wynosił 3 448 zł a najwyższy do-

chód miała gmina wiejsko-miejska Krynica-Zdrój 5 297 zł na jednego mieszkańca.

Od 2011 roku sytuacja gminy Chelmiec pod względem dochodu z roku na rok systematycznie poprawiała się: w 2012 roku gmina była na 10 miejscu, w 2013 roku na 9 miejscu, w 2014 roku na 7 miejscu a w 2015 roku już na 2 miejscu tuż za miastem Nowy Sącz które zajęło pierwsze miejsce. W 2015 roku dochód na jednego mieszkańca

w gminie Chelmiec wyniósł 4 991 zł co w porównaniu z rokiem 2011 daje wzrost o 57 % i jest o blisko 30 % wyższy od średniego dochodu w powiecie nowosądeckim za 2015 roku.

Osiągane przez gminę Chelmiec coraz lepsze wyniki pod względem dochodowości są wynikiem efektywnego zarządzania majątkiem gminy oraz skutecznego pozyskiwania dotacji unijnych i krajowych i nie mają nic wspólnego z pod-

wyższaniem wysokości podatków w gminie.

Samorząd gminy Chelmiec wbrew tendencjom panującym w innych samorządach zdecydował się nawet na obniżenie stawek podatkowych od nieruchomości i transportu do najniższych w regionie stając się bardziej konkurencyjnym dla przedsiębiorców do lokowania swoich inwestycji.

A.B.

Tabela wysokość dochodu na jednego mieszkańca w latach 2011 – 2015 – dane wg GUS

DOCHÓD NA JEDNEGO MIESZKAŃCA												
Nazwa	Miejsce	gminy łącznie z miastami na prawach powiatu		Miejsce	gminy łącznie z miastami na prawach powiatu		Miejsce	gminy łącznie z miastami na prawach powiatu		Miejsce	gminy łącznie z miastami na prawach powiatu	
		ogółem			ogółem			ogółem			ogółem	
		2015			2014			2013			2012	
		[zł]			[zł]			[zł]			[zł]	
Nowy Sącz (1)	1	5 493,35	1	5 009,78	2	4 559,09	3	4 530,29	2	4 714,88		
Chelmiec (2)	2	4 991,46	7	3 551,66	9	3 211,30	10	3 370,99	14	3 175,77		
Krynica-Zdrój (3)	3	4 756,71	2	4 272,62	3	4 274,55	1	4 627,51	1	5 297,42		
Mużyna (3)	4	4 122,12	13	3 430,67	1	4 957,51	2	4 572,45	4	4 082,33		
Łabowa (2)	5	4 062,43	3	4 164,96	4	3 820,98	7	3 547,74	6	3 792,98		
Podegrodzie (2)	6	4 007,94	8	3 526,77	12	3 122,14	12	3 226,28	15	2 952,62		
Łącko (2)	7	3 714,84	4	4 143,46	6	3 415,70	13	3 164,72	8	3 448,93		
Korzenna (2)	8	3 714,06	5	3 673,00	8	3 241,24	6	3 716,79	10	3 360,46		
Gródek nad Dunajcem (2)	9	3 614,43	10	3 470,98	11	3 159,11	8	3 546,27	3	4 270,84		
Kamionka Wielka (2)	10	3 561,26	17	3 030,53	13	2 976,77	17	2 887,29	12	3 253,53		
Grybów (2)	11	3 509,18	9	3 481,22	10	3 176,72	11	3 248,65	16	2 949,52		
Piwniczna-Zdrój (3)	12	3 404,86	11	3 455,06	5	3 539,15	5	3 776,74	7	3 458,75		
Stary Sącz (3)	13	3 401,73	14	3 203,96	15	2 947,74	18	2 743,42	17	2 676,63		
Łososina Dolna (2)	14	3 370,09	12	3 435,74	7	3 280,20	9	3 431,64	11	3 274,52		
Nawojowa (2)	15	3 283,82	15	3 165,30	14	2 957,28	15	3 017,52	13	3 223,54		
Rytro (2)	16	3 204,09	18	2 967,45	18	2 847,97	14	3 093,56	5	3 819,66		
Grybów (1)	17	3 078,43	16	3 149,16	16	2 895,64	4	4 204,05	9	3 448,76		
Powiat nowosądecki		3 865,00		3 548,01		3 370,86		3 474,82		3 448,90		

Gmina miejska	1
Gmina wiejska	2
Gmina miejsko-wiejska	3

Fundusz Sołecki – Budżet Obywatelski aktywizujący społeczeństwo w gminie Chełmiec - blisko 1 mln zł w budżecie na 2017 rok

We wrześniu b.r. odbyły się zebrania wiejskie, na których mieszkańcy 27 sołectw gminy Chełmiec zdecydowali o przeznaczeniu i podziale funduszu sołeckiego na rok 2017. Fundusz sołecki jest w całości do dyspozycji mieszkańców, krótko mówiąc jest to coś podobnego do budżetu obywatelskiego, gdzie mieszkańcy decydują o celu jaki zostanie zrealizowany.

Fundusz Sołecki są to pieniądze w budżecie gminy zagwarantowane dla sołectwa na wykonanie przedsięwzięć służących poprawie warunków życia mieszkańców.

W budżecie gminy Chełmiec na rok 2017 na realizację zadań w ramach funduszu sołeckiego zaplanowano kwotę blisko 1 mln zł. Od 2009 roku kiedy po raz pierwszy gmina

przystąpiła do realizacji funduszu sołeckiego systematycznie rośnie kwota środków przeznaczanych na ten cel, co prezentuje poniższa tabela nr 1 oraz wykres nr 1.

Gmina Chełmiec była jedną z pierwszych w powiecie, która zastosowała tę formę finansowania. Fundusze, wprowadzone w 2009 roku, działają już w 27,5 tys. sołectw. Korzysta z nich w sumie 11 mln osób. Umożliwiają to uchwały podjęte przez samorządy 68,87 procent polskich gmin, w których funkcjonują sołectwa. W pewnym uproszczeniu, fundusz sołecki to odpowiednik budżetu obywatelskiego w miastach, z tą różnicą, że fundusze sołeckie są dofinansowane z budżetu państwa.

W pierwszych latach funkcjonowania funduszy sołeckich

zwroty te wynosiły 10, 20 lub 30 procent i były przekazywane w zależności od zamożności gminy. Teraz, po zmianie ustawy przyjętej w 2014 roku, zwroty te wynoszą 20, 30 lub 40 procent.

uzyskała dofinansowanie w latach 2011-2016 z budżetu państwa do funduszu sołeckiego w wysokości 760 000 zł co prezentuje w poszczególnych latach tabela nr 2 oraz wykres nr 2.

Gmina Chełmiec

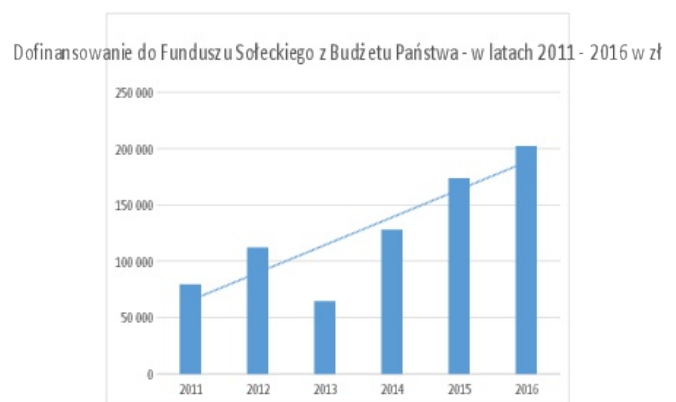

Wykres 1

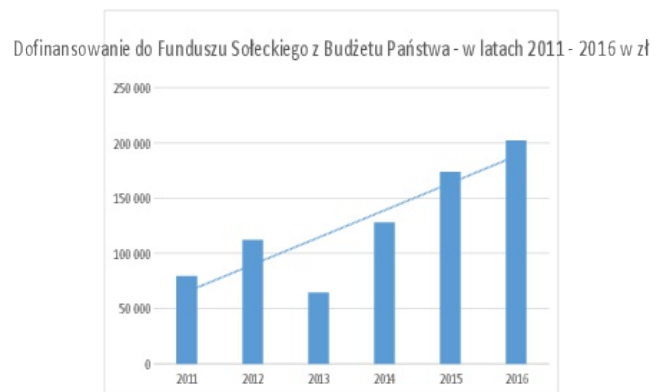

Wykres 2

Lata	2010	2011	2012	2013	2014	2015	2016	2017
Fundusz Sołecki w zł w latach 2010-2017	678 325	759 849	865 052	868 706	846 178	867 662	907 734	980 849

Tabela 1

Lata	2011	2012	2013	2014	2015	2016
Dofinansowanie do Funduszu Sołeckiego z Budżetu Państwa - w latach 2011 - 2016 w zł	79 426	112 203	64 369	127 824	173 592	202 110

Tabela 2

Gmina Chełmiec – Lider Powiatu Nowosądeckiego 2016

Dnia 12 grudnia 2016 roku w Krakowie odbyło się uroczyste Forum Wójtów, Burmistrzów i Prezydentów Małopolski. Forum zostało zorganizowane przez Małopolski Instytut Samorządu Terytorialnego i Administracji z okazji podsumowania oraz prezentacji najnowszego rankingu Gmin Małopolski 2016. W ramach tego rankingu pierwsze miejsce w kategorii Lider Powiatu Nowosądeckiego zdobyła gmina Chełmiec. Nagrodę z rąk Jacka Krupy - Marszałka Województwa Małopolskiego odebrał Bernard Stawiarski - wójt gminy Chełmiec.

Ideą Rankingu Gmin Małopolski organizowanego przez Małopolski Instytut Samorządu Terytorialnego i Administracji jest wyłonienie i promowanie gmin wyróżniających się pod względem rozwoju społeczno-gospodarczego w Małopolsce. Wyniki Rankingu oparte są o dane statystyki publicznej zebrane przez Urząd Statystyczny w Krakowie. Ocenie poddawane są wszystkie gminy Województwa Małopolskiego z wyłączeniem miast na prawach powiatu: Krakowa, Nowego Sącza i Tarnowa. Ranking tworzony

jest na podstawie 12 wskaźników które są mierzalne i sprawdzalne w Głównym Urzędzie Statystycznym.

Lista wskaźników, których wartości mierzone są na poziomie gminy:

1. Średnioroczne dochody własne budżetów gmin na 1 mieszkańca (od 2013 r.)
2. Średnioroczne wydatki majątkowe inwestycyjne budżetów gmin na 1 mieszkańca (od 2013 r.)
3. Średnioroczny wskaźnik zadłużenia budżetów gmin (od 2013 r.)
4. Wydatki bieżące budżetów gmin na administrację publiczną na 1 mieszkańca
5. Średnioroczne środki z Unii Europejskiej i innych źródeł niepodlegające zwrotowi na finansowanie programów i projektów unijnych stanowiące dochód budżetów gmin na 1 mieszkańca (od 2013r.)
6. Liczba podmiotów gospodarczych zarejestrowanych w REGON na 1000 ludności
7. Wyniki sprawdzianów w szóstej klasie szkoły podstawowej oraz egzaminów gimnazjalnych
8. Odsetek dzieci objętych opieką w żłobkach i klubach dziecięcych
9. Odsetek dzieci objętych wychowaniem przedszkolnym w wieku 3-5 lat

10. Saldo migracji na 1000 ludności
11. Wydatki na kulturę i ochronę dziedzictwa narodowego (z wyłączeniem wydatków majątkowych inwestycyjnych) na 1 mieszkańca
12. Udział środków przekazanych organizacjom pozarządowym i innym podmiotom prowadzącym działalność pożytku publicznego w wydatkach gminy ogółem.

Jeden z wskaźników znacząco wpłynął na wysoką pozycję gminy. Chodzi o wskaźnik wydatków bieżących budżetów gmin na administrację publiczną na 1 mieszkańca, czyli ile wydaje na swoją administrację, bieżące funkcjonowanie urzędu



Wręczenie dyplomu i statuetki dla Gminy Chełmiec

i wynagrodzenia urzędników,

Jak wskazuje MI-STiA gmina Chełmiec w latach 2013 – 2015 wydała na administrację najmniej środków finansowych w porównaniu z innymi samorządami. Gmina Chełmiec rocznie w przeliczeniu na mieszkańca wydaje 146,03 zł na administrację.

Komentarz wójta gminy Chełmiec - „W momencie gdy po raz pierwszy zostałem wójtem w urzędzie pracowały 62 osoby. W ciągu minionych 10 lat zatrudnienie wzrosło

o 9 osób i teraz w urzędzie pracuje 71 osób. Wzrost zatrudnienia wynika w głównej mierze z realizacji inwestycji finansowanych ze środków unijnych. Przez ten czas samorządom gminnym przybyło też wiele nowych obowiązków, ale uważam, że nowe obowiązki nie zawsze oznaczają automatyczny przyrost zatrudnienia, czy konieczność tworzenia nowych wydziałów. Ja wymagam od urzędników przede wszystkim pracowitości i kreatywności.”

M.B.

Gmina Chełmiec - przyjazna organizacjom pozarządowym.

Dnia 21 października 2017 roku, w Starostwie Powiatowym w Nowym Sączu, odbyło się uroczyste wręczenie dyplomów w ramach projektu „Aktywne Karpackie NGO – Federacja Karpackich NGO”. Projekt ten prowadziła Fundacja Collegium Progressus, a założeniami projektu było udzielanie wsparcia NGO poprzez szkolenia i doradztwo, oraz wybranie najlepiej działających organizacji pozarządowych na terenie województwa małopolskiego i wybranie samorządu najbardziej wspierającego NGO w 2016 roku.

Miło jest nam poinformować, że nagrodę w postaci dyplomu

i statuetki w tej ostatniej kategorii zdobyła gmina Chełmiec. W uzasadnieniu prezes Fundacji Collegium Progressus – Piotr Oracz stwierdził, że gmina Chełmiec w 2016 roku wspierała wiele organi-

zacji pozarządowych na swoim terenie poprzez udzielanie dotacji z budżetu gminy, udzielała również darmowego wsparcia lokalowego oraz uczestniczyła jako partner w projektach realizowanych przez

organizacje z funduszy unijnych.

Pan Oracz, zaznaczył również, że żadna z gmin województwa małopolskiego nie odnotowała tak znaczącego wzrostu ilości organizacji pozarządowych.



Wręczenie dyplomu i statuetki dla Gminy Chełmiec

Podał dane statystyczne z GUS z których wynikało, że w 2007 roku na terenie gminy Chełmiec było tylko 17 organizacji, natomiast w 2015

roku ich liczba podmiotów przekroczyła 50.

Nagrodę z rąk Antoniego Koszyka - wicestarosty nowosądeckiego i Piotra Oracza - Pre-

zesa Fundacji Collegium Progressus odebrał wójt gminy - Bernard Stawiarski. Wójt podkreślił że gmina w ciągu ostatnich 8 lat przeznaczyła

z własnego budżetu ponad 2,5 mln zł na wsparcie trzeciego sektora. M.B.

Ślubowanie pierwszoklasistów w gminie Chełmiec

Dnia 14 października br. odbyło się uroczyste ślubowanie uczniów klas pierwszych w Zespole Szkół w Świniarsku oraz Zespole Szkół w Chełmcu. W uroczystości wzięli udział: dyrektorzy szkół, przewodniczący Rady Rodziców, licznie zgromadzeni rodzice, dziadkowie i rodzeństwo pierwszoklasistów a także zaproszeni na tę okoliczność goście m.in. wójt gminy Chełmiec Bernard Stawiarski, poseł na Sejm RP Józef Leśniak, Przewodniczący Komisji Oświaty, Kultury, Zdrowia, Sportu, Turystyki i Opieki Społecznej Pan Andrzej Tyrkiel. Wójt w swoim przemówieniu do dzieci wspominał, jak wyglądał jego pierwszy dzień w szkole. Mówiono mu wówczas, że skończył się czas zabawy, a nastąpił czas nauki, samodyscy-



Ślubowanie Pierwszoklasistów.

pliny, jednak z perspektywy czasu nie wygląda to tak strasznie i że z miłą chęcią przeżyłby to jeszcze raz, bo to najwspanialsze chwile życia. Życzył dzieciom samych sukcesów w nauce, bo to w ich rękach spoczywa przyszłość gminy Chełmiec. Ponadto wójt kilka słów skierował do wszystkich nauczycieli i obsługi

szkoły z racji przypadającego ich święta, życząc im zadowolenia z owoców ich pracy.

Najważniejszym punktem uroczystości w obu szkołach było złożenie przysięgi przez pierwszoklasistów. Przyrzeczenie złożone na sztandar szkoły oficjalnie zakończyło okres próby i przypieczętowało przynależ-

ność uczniów klas pierwszych do poszczególnej szkoły. Na pamiątkę tego doniosłego wydarzenia dzieci otrzymały dyplomy i legitymacje uczniowskie, a także słodkości. Jesteśmy przekonani, że ten dzień na długo pozostanie w pamięci uczniów. R.P.

Akcja „Odblaskowa Szkoła”

12 października br. cała społeczność Szkoły Podstawowej w Rdziosowie udała się na happening w ramach akcji „Odblaskowa Szkoła”.

Trasa imprezy prowadziła od Urzędu Starostwa Powiatowego w Nowym Sączu aż do Miasteczka Ruchowego i rolnowiska

w Chełmcu. Uczniom i nauczycielom przyświecał jeden cel - zachęcić jak najwięcej ludzi do noszenia odblasków i pro-

pagować bezpieczeństwo w ruchu drogowym. Na ręce Andrzeja Zarycha Dyrektora Biura Promocji, Turystyki i Współpracy z Zagra-

nicą Starostwa Powiatowego w Nowym Sączu, dzieci wręczyły własnoręcznie napisaną petycję, w której poprosiły o budowę chodników w Rdziostowie.

Następnie wszyscy ubrani w odblaskowe stroje, z transparentami, apelami do pieszych i kierowców wyruszyli w dalszą drogę. Napotkanych przechodniów pytali, czy mają przy sobie coś odblaskowego. Jeśli pytany posiadał taki element nagrodzony zostawał zdrowym jabłkiem, a jeśli nie w prezencie otrzymywał odblask i przestrożę, by go nosić, bo niejednokrotnie ratuje życie.

Podczas gdy uczniowie z klas IV – VI wraz ze swoimi wychowawcami wędrowali ulicą Krakowską, dzieci z klas 0 – III pojechały do

Firmy Wiśniowski w Wielogłowach, gdzie uczestniczyły w pogadance o bezpieczeństwie ruchu drogowego z udziałem suczki Bessi. Do zatrudnionych tam kierowców skierowały apel o ostrożną jazdę.

O godzinie 14.00 grupa starsza i młodsza spotkała się pod Urzędem Gminy w Chełmcu, by o odblaskach poroz-

mawiać także z pracującymi tam urzędnikami. Do wójta Bernarda Stawiarskiego uczniowie skierowali także petycję o budowę chodników w Rdziostowie, a później zaprosili go do wspólnego przejścia na rolkowisko, gdzie podsumowano dotychczasowe działania podjęte w ramach akcji „Odblaskowa Szkoła” i rozstrzygnięto

przeprowadzone konkursy. Ostatnim elementem podkreślającym współdziałanie różnych środowisk i instytucji w dbaniu o szeroko pojęte bezpieczeństwo, było wypuszczenie w powietrze odblaskowych baloników.

A.B.



Odblaskowa szkoła

Miss Polski odwiedziła gminę Chełmiec

Do niecodziennego spotkania doszło w dniu 28 listopada 2016r. w Szkole Podstawowej w Januszowej. Na zaproszenie dyrekcji oraz uczniów szkołę odwiedziła Miss Polski 2015 Magdalena Bieńkowska. Podczas spotkania Pani Magdalena opowiedziała o swojej drodze jaką przeszła, aby zdobyć zaszczytny tytuł Miss Polski 2015 oraz odpowiadała na serię pytań kie-

rowanych od uczniów szkoły. Najmłodszy pytali o ulubiony kolor, potrawę a starsi pytali czy Pani Magdalena ma chłopaka, co będzie robić w przyszłości itp.

Na uroczystości obecny był wójt gminy Bernard Stawiarski oraz dyrektor szkoły Iwona Matyaszek wraz z gronem pedagogicznym i zaproszonymi gośćmi. Wójt w imieniu wszystkich mieszkańców gmi-

ny, przywitał tak niecodziennego gościa na ziemi chełmieckiej, życząc dalszych sukcesów w obranej drodze zawodowej i życiu prywatnym.

Pani Magdalena Bieńkowska 6 grudnia 2015r. w Krynicy Zdrój została wybrana Najpiękniejszą Polką 2015 roku. Miss Magdalena dużą uwagę przywiązuje do swojego rozwoju. Jest studentką Uniwer-

sytetu Warszawskiego na kierunku Stosunki Międzynarodowe. Biegły mówi po angielsku. Żyje aktywnie – uwielbia podróżować i grać w tenisa. Chętnie poznaje nowe miejsca, ludzi i inne kultury, ale w wolnych chwilach z przyjemnością wraca do rodzinnych Mikołajek. Otwarcie przyznaje się, że nie przepada za gotowaniem, a jej słabością są słodkości.

Jaka jest nowa Miss Polski?:

- skromna, ale znająca swoją wartość,
- odważna, w drodze po marzenia,
- piękna – naturalnie,
- punktualna i sumienna.

4 grudnia 2016 r. w Krynicy Zdrój odbył się kolejny Finał Wyborów Miss Polski 2016.

Źródło: misspolski.pl



Miss Polski w Januszowej

Europejski Tydzień Autyzmu

Europejski Tydzień Autyzmu to najfajniejsza, najbardziej radosna moja impreza mikołajkowa w tym roku. Było wiele autentycznego uśmiechu i radości na twarzach tych kochanych dzieci. Bardzo trafnie został dobrany cytat "Nie idź za mną, bo nie umiem prowadzić. Nie idź przede mną, bo mogę za Tobą nie nadążyć. Idź poprosto obok mnie i bądź moim przyjacielem". (Albert Camus)", który zapadł mi głęboko w serce i dotychczas zachwyca prostotą a zarazem ogromem mądrości...

/Bernard Stawiarski/

6 grudnia w Zespole Szkół w Chełmcu odbyła się uroczysta akademia poświęcona Europejskiemu Tygodniowi Autyzmu. Święto obchodzone jest co roku, w pierwszym tygodniu grudnia. Zostało zainicjowane przez Parlament Europejski w 1996 roku. Głównym celem obchodów jest dostarczenie rzetelnej wiedzy całemu społeczeństwu na temat autyzmu oraz uwrażliwienie na potrzeby osób zmagających się z tym problemem. Pierwszy oddział specjalny dla dzieci z autyzmem po-

wstał w chełmieckiej placówce w 2012 roku. W obecnym roku szkolnym funkcjonuje już siedem klas, w których uczy się dwudziestu

sześciu uczniów. Do oddziałów specjalnych uczęszczają również dzieci z innymi zaburzeniami rozwoju.

Z powodzeniem

funkcjonuje w szkole klasa integracyjna, a nauczyciele – specjaliści prowadzą indywidualne zajęcia dla każdego dziecka oraz re-



Tydzień Autyzmu

alizują programy wczesnego wspomagania małych uczniów. Hasłem przewodnim wtorkowej uroczystości była „Integracja!” Dla dzieci autystycznych zabawy z rówieśnikami uczą prawidłowych zachowań społecznych, akceptacji i tolerancji. Część artystyczną programu przygotowali uczniowie z klas 0-3 szkoły podstawowej wraz z wychowawcami. Krótki, ale pełen radości

występ dali uczniowie oddziałów specjalnych. Można było również obejrzeć prezentację fotografii dokumentujących pracę pedagogiczną, od czasu powstania pierwszego oddziału w szkole. Na zakończenie odbyło się spotkanie dzieci ze św. Mikołajem, który każdemu dziecku wręczył upominek. Wójt gminy Bernard Stawiarski przekazał uczniom dwa rowery dostosowane dla dzieci

niepełnosprawnych oraz darmowe karnety na lodowisko. Rowery będą służyły podczas zajęć rewalidacyjnych. W spotkaniu wzięli udział zaproszeni goście: wójt gminy Chełmiec, Bernard Stawiarski, radna powiatu, Joanna Stawiarska, przedstawiciele gminy, Radosław Potoczek i Pan Andrzej Tyrkiel, a także Zarząd Fundacji MADA, Dyrekcja oraz pracownicy Powiatowej Porad-

ni Psychologiczno - Pedagogicznej w Nowym Sączu. Przybyli również dyrektorzy, nauczyciele oraz dzieci z rodzicami z przedszkoli integracyjnych w Nowym Sączu i Biczycach Dolnych. Wszyscy bawili się znakomicie. Gospodarzem imprezy był Dyrektor Zespołu Szkół w Chełmcu, Krzysztof Groń.

Motomikołaje - Krasne Potockie 2016r.

Niedziela 4 grudnia 2016r. była dla dzieci w Krasnym Potockim wyjątkowo radosna. Do Szkoły Podstawowej przyjechała grupa Motomikołajów na wspnianiałych motocyklach. Organizatorem tej imprezy był sołtys wsi Pan Krzysztof Kornaszewski, Wójt gminy Chełmiec, Bernard Stawiarski, Motocykliści z Forum Sącz Bikers oraz Szkoła Podstawowa w Krasnym Potockiem

Niecodziennych gości przywitała pani dyrektor i uczniowie szkoły. Pierwszym punktem programu było przedstawienie mikołajkowe, które przygotowały dzieci z klasy III. Najbardziej oczekiwaną atrakcją były oczywiście prezenty przywiezione przez Motomiko-

łajów (były naprawdę wspaniałe!). Dzieci otrzymały również 100 wejściówek na basen, karnety na lodowisko, a także pyszne słodczyce, które w imieniu wójta przekazał dzieciom Pan Artur Bochenek.

Kolejną atrakcją tego dnia był Kiermasz Bożonarodzeniowy zorganizowany przez

uczniów klas IV-VI w ramach prężnie działającego w szkole Wolontariatu. Goście mogli kupić ozdoby świąteczne wykonane samodzielnie przez uczniów. Pieniądze uzyskane ze sprzedaży zostaną przekazane dla podopiecznych s. Norberty Janus, która pochodzi z Krasnego Potockiego,

a pracuje na misjach w Rwandzie.

Dzięki wsparciu finansowemu gminy Chełmiec impreza zakończyła się słodkim poczęstunkiem, który przygotowały panie z Koła Gospodyń Wiejskich.

To było fantastyczne przeżycie!

A.B.



Motomikołaje.

Zakończenie zajęć z modelarstwa kartonowego i rozdanie nagród

Wraz z zakończeniem wakacji nadszedł koniec zorganizowanych zajęć z modelarstwa kartonowego odbywających się w Wielopolu, Małej Wsi i Chełmcu pod okiem instruktora Jana Pasiuta. W sierpniu rozdano nagrody, ufundowane przez wójta gminy Chełmiec. Konkurs adresowany był do wszystkich uczestników tych zajęć. Ponadto rozdano nagrody - upominki dla wszystkich uczestników zajęć oraz pamiątkowe dyplomy i medale.



Zakończenie zajęć z modelarstwa kartonowego

Laureatom Serdeczne podziękowa- nie prac konkursowych.
i uczestnikom konkursu nia kierujemy na ręce GOK.
serdecznie gratulujemy. komisji za udział w oce-

Mistrz – uczeń – koronka klockowa

**Ministerstwo
Kultury
i Dziedzictwa
Narodowego.**

Zdobycie samych umiejętności koronczarskich to za mało by być pasjonatem koronki klockowej. Trzeba dużo samozaparcia, tytanicznej pracy doskonalącej własny styl, a przede wszystkim - głębokiego zrozumienia potrzeby kontynuowania owej dyscypliny twórczej jaką jest niewątpliwie ko-

ronka klockowa. W gminie Chełmiec, w ramach programu - DZIEDZICTWO KULTUROWE 2016 Priorytet Kultura Ludowa i Tradycyjna, realizowany jest projekt, finansowany ze środków Ministra Kultury i Dziedzictwa Narodowego pn. „Popularyzacja ginącego rękodzieła ludowego – koronki klockowej”. Jego celem jest wspieranie najwartyściowszych zjawisk z zakresu szeroko pojętej kultury ludowej. Osobą realizującą projekt jest artystka ludo-

wa naszej gminy Magdalena Cięciwa.

Program „Mistrz tradycji” ma w założeniu ożywić ginących zawodów, przywrócić ich do dziedzictwa kulturowego regionu. Wśród wielu zapomnianych zawodów, kiedyś bardzo popularnych, a dziś praktycznie nieistniejących jest koronczarka klockowa. Jest to bardzo trudna technika, więc grupa osób uczących się powinna być odpowiednio dobrana, a sama nauka wymaga indywidualnego podej-

ścia, czasu i zaangażowania obydwu stron. Wybrane osoby, które spełniają wymogi do nauki rękodzieła, muszą posiadać talent, ale przede wszystkim rokują nadzieję na dalszą kontynuację. Biorący udział w projekcie pochodzą z naszego regionu, co ułatwia stały nieprzerwany kontakt z mistrzem rękodzieła.

Czymże może wyróżnić się nasz lachowski region na tle innych, jak nie bogactwem ludzi zakochanych w tradycji, ich nietypowymi pasja-

mi, wrażliwością artystyczną, zamiłowaniem w dawnej sztuce i bogatej kulturze. Dzięki Mecenatowi Państwa twórcy ludowi próbują ocalić i na nowo ożywić, a także nauczyć młode pokolenie rękodzieła, które kiedyś wyróżniało południe Polski, dodawało splendoru podczas wystaw międzynarodowych, a co najważniejsze, bardzo pozytywnie kształtowało charaktery młodych ludzi ich wrażliwość i patrzeć na otaczający świat.



Mistrz - uczeń - koronka klockowa.

GOK.

Konferencja prasowa w Paszynie!

W Paszynie w dniu 07 listopada 2016r. odbyło się spotkanie poświęcone Muzeum Sztuki Ludowej im. Księdza Edwarda Nitki w Paszynie. Konferencja miała na celu przybliżyć "Fenomen Paszyński" i podsumować oraz zakończyć dwa projekty jakie były realizowane przez Parafię Paszyńską - "Multimedia i nowe techniki w służbie "Fenomenowi Paszyńskiego" oraz "Modernizacja, Termomodernizacja, adaptacja zaplecza i pokrycie dachu Muzeum Sztuki Ludowej im. Księdza Edwarda Nitki w Paszynie". Obydwa projekty realizowane były w ramach programu Ministerstwa Kultury i Dziedzictwa Narodowego „ROZWÓJ INFRASTRUKTURY KULTURY” - priorytet: IN-

FRASTRUKTURA KULTURY. Wśród zaproszonych na konferencję gości znaleźli się m.in. wójt gminy Chełmiec Bernard Stawiarski, senator RP Stanisław Kogut oraz sołtys Paszyna Wojciech Skrzypiec. Gospodarz spotkania Ks. Krzysztof Smoroński Administrator Parafii Paszyn, przybliżył zebranym ogólne założe-

nia i cele projektów oraz podziękował partnerom i wykonawcom projektów MKiDN. Wśród prelegentów znalazł się również Robert Ślusarek Dyrektor Nowosądeckiego Muzeum oraz Ks. Stanisław Janas emerytowany Proboszcz Parafii Paszyn i Kustosz Muzeum Parafialnego. Poruszane zostały kwestie histo-

ryczne, dalsze plany oraz specyfika i bogactwo artystyczne sztuki ludowej w Paszynie. Na zakończenie Ks. Proboszcz - entuzjasta muzeum Paszyńskiego - zaprosił wszystkich na wspólne zwiedzanie sal wystawienniczych, które zachwycają rzeźbami i malowidłami.

GOK.



Konferencja w Paszynie.

Wielki Jarmarki w wielkiej galerii a to wszystko z folklorem i gminą Chełmiec w tle, rozmowa o jarmarku z wójtem Bernardem Stawiarskim

Który to już raz gmina Chełmiec będzie gościć z Jarmarkiem w Galerii Trzy Korony?

Już po raz trzeci możemy gościć w galerii wszystkich twórców z terenu gminy Chełmiec i nie tylko.

Redakcja: Czy tego typu jarmarki cieszą się dużym zainteresowaniem?

Tak, zainteresowanie jest ogromne, nie tylko ze strony twórców i mieszkańców naszej Gminy, ale całego powiatu, a nawet województwa małopolskiego.

Czy gmina Chełmiec potrzebuje takiej reklamy?

Tu nie chodzi o reklamę gminy, czy korzyści materialne, chcę aby nasi twórcy, których jest naprawdę dużo na naszym terenie mogli w jakiś sposób zaprezentować swoje prace. Niestety żyjemy w takich czasach, że częściej chodzimy do galerii handlowych niż do galerii sztuki, więc dlatego sztuki nie przenieść do galerii handlowej.

Na plakacie reklamującym, możemy zobaczyć, że przygotowa-

liście Państwo szereg atrakcji.

Owszem, dużym zainteresowaniem cieszą się warsztaty z twórcami, w których każdy może wziąć udział. Występy Zespołów Regionalnych przyciągają tłumy. Poczęstunki i degustacje przygotowane przez

Koła Gospodyń Wiejskich znajdują wielu amatorów.

Wniosek z tego, że warto przyjść i zobaczyć? A kiedy dokładnie Jarmark?

Zapraszamy serdecznie mam nadzieję, że każdy w dniach od 16 do 18 grudnia znajdzie chociaż chwilę, żeby

przyjść zobaczyć i cieszyć się atmosferą tego pięknego czasu jakim są Święta Bożego Narodzenia, a przy okazji wesprzeć naszych lokalnych twórców.

Dziękuję bardzo za rozmowę.

Dziękuję.

Trzy Korony
GALERIA

GMINA CHEŁMIEC

Wójt Gminy Chełmiec
oraz Galeria Trzy Korony
Zapraszają
na
Wielki Jarmark
Bożonarodzeniowy
16-18 grudzień 2016r.

Występy Zespołów Regionalnych
Warsztaty rękodzieła, Degustacje potraw
Kolędy, Konkursy
i wiele innych atrakcji...

www.jarmark.chelmiec.pl

PROJEKT „JUŻ PŁYWAM”

na Aqua Centrum w Chełmcu - PODSUMOWANIE.

Zakończyła się realizacja programu pn. „Już pływam” finansowanego ze środków pochodzących z budżetu gminy Chełmiec oraz Województwa Małopolskiego. Projekt był realizowany przez Wydział Sportu i Rekreacji Urzędu Gminy Chełmiec w ramach zadania „Zagospodarowanie czasu wolnego dzieci i młodzieży” na które gmina Chełmiec otrzymała dotację w wysokości 15 000 zł. Cała wartość projektu wyniosła 46 506 zł w tym każdy uczestnik zgodnie z warunkami programu wносił opłatę w wysokości 100 zł.

Uroczyste zakończenie i podsumowanie projektu odbyło się w dniu 8 listopada 2016 roku na pływalni AQUA CENTRUM w Chełmcu, w którym uczestniczył wójt gminy Chełmiec Bernard Stawiarski.

Każde dziecko uczestniczące w projekcie otrzymało od wójta pamiątkowy dyplom i słodką niespodziankę.

Udziałem w projekcie objęto 221 uczniów szkół podstawowych klas I-VI, z terenu gminy Chełmiec, którzy od 12 września br. uczęszczali na intensywne zajęcia z instruktorami na pływalni AQUA CENTRUM w

Chełmcu.

Zajęcia odbywały się w wymiarze 1 godziny zegarowej - dwa razy w tygodniu. Całość obejmowała 16 h zajęć na basenie. Uczestnicy projektu mieli zapewniony: transport, zajęcia z instruktorem pływania, bilety wstępu na basen.

Celem projektu było zdobycie podstawowych umiejętności

poprawnej techniki pływania, co umożliwił dzieciom znaczny wzrost bezpieczeństwa, m.in. poprzez edukację w zakresie bezpiecznego korzystania z różnego rodzaju kąpielisk, a także poprawę kondycji fizycznej oraz zachęcenie dzieci do aktywnych form spędzania wolnego czasu.

E.Z.



Projekt "Już Pływam"

„UMIEM PŁYWAĆ” w Gminie Chełmiec

ZAKOŃCZENIE ministerialnego programu

Projekt był realizowany dzięki Stowarzyszeniu Gminny Klub Sportowy Iskry Chełmiec, które to otrzymało dotację w wysokości 30 000 zł. Cała wartość projektu wyniosła 54

860 zł.

Udziałem w projekcie objęto 240 uczniów szkół podstawowych klas I-III z terenu gminy Chełmiec, którzy od 12 września br. uczęszczali na pły-

walnię Aqua Centrum w Chełmcu i brali udział w zajęciach z instruktorem Hardy Dzieciak. Zajęcia te odbywały się dwa razy w tygodniu po 1 godzinie zegarowej. Całość obejmowała 20 h zajęć na basenie.

Dzieci bardzo chętnie i aktywnie brały udział w każdorazowych spotkaniach i z niecierpliwością czekały na każdy kolej-

ny wyjazd. Udział w tym projekcie dał im nie tylko możliwość nauki pływania, ale również aktywnego spędzania wolnego czasu i dobrej zabawy. Ćwiczenia w formie zabawowej dostarczały mnóstwo radości i satysfakcji. Zajęcia na basenie rozbudziły potrzebę uczestnictwa dzieci w tej formie aktywności ruchowej, w trakcie której nauczyły się jak w sposób odpowiedzialny i bezpieczny korzystać z ba-

senu. Wspólne wyjazdy integrowały uczniów, zaangażowały także do wspólnych działań rodziców. Zajęcia dały im nie tylko możliwość nabycia podstawowych umiejętności pływania, ale dały również możliwość rozwijania i podnoszenia sprawności fizycznej. Zachęciły młodych uczestników zajęć do systematycznego uprawiania sportu w czasie wolnym od nauki i aktywnego stylu życia.

Główne cele projektu to m.in.:

- upowszechnianie aktywności fizycznej dzieci i młodzieży,
- nabycie przez dzieci podstawowych umiejętności pływania,
- profilaktyka przeciwdziałania i korygowanie wad postawy,
- edukacja w zakresie bezpiecznego korzystania z akwenów wodnych.

Zajęcia zakończyły

się sprawdzianem zdobytych umiejętności. Dzieci z rąk Eweliny Zygmunta Prezesa GKS Iskry Chełmiec oraz Artura Boruta –Sekretarza Gminy Chełmiec otrzymały pamiątkowe dyplomy, karnety bezpłatnych wejść na basen oraz słodką niespodziankę.

Program powszechnej nauki pływania "Umiem pływać" realizowany będzie także w roku 2017.

E.Z.

I Mikołajkowe Zawody Pływackie

W dniu 6 grudnia 2016 r. na Pływalni Aqua Centrum Chełmiec odbyły się I Mikołajkowe Zawody Pływackie. Patronat nad zawodami objął wójt gminy Chełmiec Bernard Stawiariski, natomiast organizatorami byli Wydział Sportu i Rekreacji gminy Chełmiec, Zespół Szkół w Świniarsku i Państwowa Wyższa Szkoła Zawodowa w Nowym Sączu. W zawodach wzięło udział ponad 180 zawodników i zawodniczek, co w pozytywnym znaczeniu przerosło oczekiwania organizatorów.

W poszczególnych kategoriach wiekowych (szkoła podstawowa i gimnazjum) do pokonania było 25 m i 50 m. Dzięki prowadzonym

zajęciom na pływalni, projektem "Umiem Pływać" i "Już Pływam", dzięki zaangażowaniu nauczycieli i rodziców, wszyscy uczestnicy pokonywali swój dystans bez problemów, uzyskując bardzo dobre wyniki. Mając na uwadze te-

go rodzaju zawody należy zaznaczyć, iż od 16 lat Zespół Szkół w Świniarsku organizuje dla uczniów naszej gminy Mistrzostwa Pływackie, a Mikołajkowe Pływanie na stałe wpisze się w cykliczność imprez pływalni Aqua Centrum.

Zwycięzcy otrzymali medale, dyplomy i karnety na pływalnię i lodowisko od wójta gminy Chełmiec, natomiast wszyscy startujący otrzymali pamiątkowe medale i słodkie upominki.



Projekt "Już Pływam"

XXIV Bieg Legionisty

Dziesiątego listopada 2016 r. w Marcinkowicach, już dwudziesty czwarty raz, zorganizowany został Bieg Legionisty. Jest to bieg patriotyczny upamiętniający legionistów walczących u boku Marszałka Józefa Piłsudskiego w Bitwie pod Marcinkowicami w 1914 r.

Najlepsza trójka biegaczy w każdej z kategorii otrzymała puchary, a pierwsza ósemka karnety trój-przejazdowe na lodowisko w Chełmcu oraz dyplomy. W tym roku Puchary Przechodnie wójta gminy Chełmiec powędrowały do Szkoły Podstawowej w Piątkowej oraz Gimnazjum w Chełmcu. Szkoły otrzymały piłki oraz rakiетки do gry w tenisa stołowego. Każdy z uczestników dostał pamiątkowy medal. W tegorocznym biegu około 500 osób rywalizowało ze sobą w pięciu kategoriach. Różniły się one pokonywanym przez uczestników dystansem oraz wiekiem zawodników. Po wręczeniu nagród i pucharów tradycyjnie jak co roku wójt gminy Chełmiec Bernard Stawiarski wraz z delegacją uczniów i zaproszonymi gośćmi udał się na miejsce spoczynku pole-

głych Legionistów. Na cmentarzu wojskowym nr 352, położonym przy lesie Pasternik. Wójt wraz z młodzieżą szkolną w hołdzie poległym złożył kwiaty i zapalił znicze.

Organizatorzy bardzo serdecznie dziękują wójtowi gminy Chełmiec za okazane wsparcie finansowe Dariuszowi Ruchale - Koordynatorowi Sportu w Chełmcu oraz Dyrekcji i pracownikom Szkoły Podstawowej w Marcinko-

wicach, Wydziałowi Sportu i Rekreacji w Chełmcu, Dyrekcji i pracownikom ZGKiM w Chełmcu, Rafałowi Gawlikowi Prezesowi LKS Zamczysko oraz Straży Gminnej, składamy serdeczne podziękowania za okazaną pomoc i wsparcie przy realizacji Biegu. Podziękowania należą się przede wszystkim nauczycielom wychowania fizycznego z placówek oświatowych gminy, za przygotowanie

i opiekę nad młodymi zawodnikami.

Kategorie:

Klasy III - IV w dystansach dziewczęta 600m - chłopcy 800m,

Klasy IV - VI w dystansach dziewczęta 800m - chłopcy 1000m,

Gimnazjum dziewczęta 1000m - chłopcy 1500m,

Licea dziewczęta 1000m - chłopcy 1500m,

Seniorzy panie 600m, panowie 800m.

E.Z.



XXIV Bieg Legionisty.

*Święta Bożego Narodzenia,
to czas przepętniony szczególną atmosferą rodzinną,
pełną radości i pamięci o bliskich,
okres wielu refleksji osobistych,
a zarazem czas wesołego kolędowania
i nadziei płynącej ze świadomości,
iż Bóg stał się człowiekiem, dzieląc z nami trudy i znoje...
Łamiąc się symbolicznie wigilijnym opłatkiem,
proszę przyjąć życzenia
Bożego Błogostawieństwa, radości i dobroci serca.*

*Niech Nadchodzący Nowy Rok będzie czasem pokoju,
serdeczności i międzyludzkiej życzliwości.*

życzą

*Przewodniczący Rady
Gminy Chełmiec
Józef Zygmunt.*

*Wójt Gminy Chełmiec
Bernard Stawiarski*

